



**COLEGIO SALESIANO
SANTO DOMINGO SAVIO
ALTO HOSPICIO**

**REGLAMENTO INTERNO ESCOLAR
(RIE)
2024**

***En ambientes educativos “formamos y evangelizamos para hacer de
nuestros jóvenes honrados Ciudadanos y Buenos cristianos¹”.***

- Don Bosco -

¹Constituciones y reglamentos salesianos de Don Bosco (2004). Art. 31

ÍNDICE

CAPÍTULO I	
ANTECEDENTES INSTITUCIONALES.....	7
TÍTULO I	
CONCEPTOS Y PRINCIPIOS GENERALES.....	7
TÍTULO II	
PERFIL DEL ESTUDIANTE SALESIANO.....	9
TÍTULO III	
SOBRE ACTOS QUE CONSTITUYEN DISCRIMINACIÓN ARBITRARIA.....	13
TÍTULO IV	
REGLAMENTO INTERNO ESCOLAR.....	14
TÍTULO V	
MARCO DE VALORES SOBRE CONVIVENCIA.....	20
TÍTULO VI	
DE LA COMUNIDAD EDUCATIVA Y SU ORGANIZACIÓN INTERNA.....	25
TÍTULO VII	
ESTAMENTO DOCENTE:.....	30
CAPÍTULO II	
DERECHOS Y DEBERES DE LA COMUNIDAD EDUCATIVA.....	34
ARTÍCULO 46: Los estudiantes tienen derecho:.....	35
ARTÍCULO 47: Son deberes de los estudiantes.....	35
ARTÍCULO 49: Derechos de los padres y apoderados.....	36
ARTÍCULO 54: Derechos de los asistentes de la educación.....	38
ARTÍCULO 55: Deberes de los asistentes de la educación.....	39
TÍTULO VIII	
Convivencia escolar en la Comunidad Educativo- Pastoral.....	40
TÍTULO IX	
ENFOQUE FORMATIVO	
LA GESTIÓN COLABORATIVA DE CONFLICTOS.....	42
TÍTULO X	
REGULACIONES REFERIDAS A LA GESTIÓN PEDAGÓGICA Y PROTECCIÓN A LA MATERNIDAD Y PATERNIDAD.....	43
TÍTULO XI	
REGULACIONES RELATIVAS A LA EXISTENCIA Y FUNCIONAMIENTO DE INSTANCIAS DE PARTICIPACIÓN Y MECANISMOS DE COORDINACIÓN ENTRE ESTOS Y EL COLEGIO.....	47
ARTÍCULO 75: Materias en que debe ser consultado el Consejo Escolar:.....	48
CAPÍTULO III	
NORMAS DE FUNCIONAMIENTO.....	52
TÍTULO XII	
REGULACIONES TÉCNICO-ADMINISTRATIVAS SOBRE ESTRUCTURA Y FUNCIONAMIENTO DEL ESTABLECIMIENTO.....	61
TÍTULO XIII.....	65
TÍTULO XIV	
REGULACIONES REFERIDAS AL PROCESO DE ADMISIÓN ESCOLAR.....	70
CAPÍTULO IV	
DEL DEBIDO PROCESO, LAS FALTAS, MEDIDAS PEDAGÓGICAS, FORMATIVAS, DISCIPLINARIAS Y DE REPARACIÓN.....	72
TÍTULO XV	
DE LAS FALTAS LEVES, SUS MEDIDAS FORMATIVAS, PEDAGÓGICAS Y/O DE ACOMPAÑAMIENTO Y MEDIDAS SANCIONATORIAS Y REPARATORIAS.....	73
TÍTULO XVI	
FALTAS GRAVES. MEDIDAS FORMATIVAS, PEDAGÓGICAS Y/O DE	



ACOMPAÑAMIENTO, Y MEDIDAS SANCIONATORIAS Y REPARATORIAS.....	74
TÍTULO XVII	
FALTAS GRAVÍSIMAS, SUS MEDIDAS FORMATIVAS, PEDAGÓGICAS Y/O DE ACOMPAÑAMIENTO, Y MEDIDAS SANCIONATORIAS Y REPARATORIAS.....	76
TÍTULO XVIII	
DE LAS INSTANCIAS DE REVISIÓN Y APELACIÓN A LAS SANCIONES.....	85
TÍTULO XIX	
DE LOS RECONOCIMIENTOS.....	86
TÍTULO XX	
SOBRE LA RESPONSABILIDAD PENAL JUVENIL.....	87
CAPÍTULO V	
REGULACIONES REFERIDAS AL NIVEL PARVULARIO.....	88
TÍTULO XXI	
GENERALIDADES.....	88
TÍTULO XXII	
DERECHOS Y DEBERES DE LOS MIEMBROS DE LA COMUNIDAD EDUCATIVA.....	89
TÍTULO XXIII	
REGULACIONES TÉCNICO-ADMINISTRATIVAS SOBRE ESTRUCTURA Y FUNCIONAMIENTO GENERAL DEL NIVEL.....	91
TÍTULO XXIV	
REGULACIONES REFERIDAS A LOS PROCESOS DE ADMISIÓN.....	94
TÍTULO XXV	
UNIFORME Y ROPA DE CAMBIO.....	94
TÍTULO XXVI	
REGULACIONES EN EL ÁMBITO DE LA SEGURIDAD, HIGIENE Y SALUD.....	95
TÍTULO XXVII	
MEDIDAS BÁSICAS DE APOYO Y COORDINACIÓN CON LA FAMILIA DE LOS PÁRVULOS.....	99
TÍTULO XXVIII	
REGULACIONES REFERIDAS AL ÁMBITO DE LA CONVIVENCIA Y BUEN TRATO.....	101
TÍTULO XXIX	
FALTAS A LA BUENA CONVIVENCIA ESCOLAR, MEDIDAS Y PROCEDIMIENTOS.....	104
CAPÍTULO VI	
PROTOCOLOS DE PREVENCIÓN Y ACTUACIÓN.....	105
TÍTULO XXX	
INTRODUCCIÓN.....	105
ANEXOS.....	108
ANEXO Nº 1:	
PROTOCOLO DE ACTUACIÓN FRENTE A LA DETECCIÓN DE SITUACIONES DE VULNERACIÓN DE DERECHOS DE ESTUDIANTES.....	109
ANEXO Nº 2	
PROTOCOLO DE PREVENCIÓN Y ABORDAJE DE AGRESIONES SEXUALES Y HECHOS DE CONNOTACIÓN SEXUAL QUE ATENTEN CONTRA LA INTEGRIDAD DE LOS ESTUDIANTES.....	116
ANEXO Nº 3	
PROTOCOLO DE PREVENCIÓN Y ACTUACIÓN PARA ABORDAR SITUACIONES DE DROGAS Y ALCOHOL.....	130
ANEXO Nº 4	
PROTOCOLO DE ACCIÓN EN CASO DE ACCIDENTES ESCOLARES Y SALA DE PRIMEROS AUXILIOS.....	136
ANEXO Nº 5	
REGULACIONES SOBRE SALIDAS PEDAGÓGICAS.....	140
ANEXO Nº 6	
PROTOCOLO DE PREVENCIÓN Y ACTUACIÓN FRENTE A MALTRATO, ACOSO ESCOLAR O VIOLENCIA ENTRE MIEMBROS DE LA COMUNIDAD EDUCATIVA.....	143
ANEXO 7	
PROTOCOLO DE SEGURIDAD EN CLASES DE EDUCACIÓN FÍSICA E IMPLEMENTACIÓN	



DEPORTIVA.....	153
ANEXO N° 8	
PROTOCOLO DE PREVENCIÓN, RETENCIÓN, APOYO Y ABORDAJE DE EMBARAZO, MATERNIDAD Y PATERNIDAD ADOLESCENTE.....	156
ANEXO N° 9	
PROTOCOLO DE ACTUACIÓN FRENTE A SITUACIONES DE ROBOS, HURTOS Y FALSIFICACIONES EN EL COLEGIO.....	159
ANEXO N° 10	
PROTOCOLO ANTE SALIDA MASIVA DE ESTUDIANTES SIN AUTORIZACIÓN EXPLÍCITA DE APODERADOS NI DE LA AUTORIDAD DEL ESTABLECIMIENTO.....	160
ANEXO N° 11	
PROTOCOLO DE ACCIÓN FRENTE A SITUACIONES DE CARÁCTER GRAVE EN LA ALTERACIÓN DEL ESTABLECIMIENTO.....	161
ANEXO N° 12	
SISTEMA DE ACOMPAÑAMIENTO SALESIANO.....	163
ANEXO N° 13	
PROTOCOLO DE ACTUACIÓN ANTE SITUACIONES CONTEMPLADAS EN LA LEY AULA SEGURA LEY N° 21.128.....	166



PRESENTACIÓN

Con gran satisfacción ponemos a disposición de nuestra Comunidad Educativa Pastoral Salesiana el *Reglamento Interno Escolar* (en adelante, el Reglamento), instrumento de gestión educativa que forma parte de nuestra normativa interna y que toda la comunidad educativa está llamada a conocer y adherir.

Contamos con un instrumento actualizado a la normativa vigente -Ley de Inclusión Escolar N° 20.845²- que refuerza nuestra identidad católica, acorde a los tiempos actuales, y que potencia nuestra misión, el perfil de los jóvenes, así como de las familias que queremos acompañar y contribuir en su desarrollo. Este proceso de ajuste normativo es el resultado de un trabajo participativo que tiene como fundamento los valores contenidos en nuestro ideario de principios y valores salesianos.

El Colegio se impregna del trabajo y la trayectoria que posee la Congregación Salesiana desde la inspiración de nuestro fundador, San Juan Bosco, “Padre y Maestro de la juventud”³, y desde esa historia y tradición se abre a las necesidades de los jóvenes, aportando con un servicio a las familias de todo el país.

En torno a esta meta principal, el reglamento nos congrega como comunidad en torno a un Proyecto Educativo común, dado que nos concientiza respecto de la **adhesión** que debe tener cada miembro de nuestra comunidad de estudiantes y colaboradores.

Con esta edición actualizada del Reglamento, y a través del fomento de la convivencia positiva, contribuimos a favorecer ambientes formativos, participativos y educativos en cada una de nuestras obras educativo-pastorales.

Pedimos a Dios Padre y a nuestra Madre Auxiliadora, educadora por excelencia, que nos bendigan y acompañen en esta desafiante y siempre hermosa misión formativa y educativa.

P. Carlo Lira Ariola (sdb)

Inspector Provincial

Santiago, 2019

² Instrumento actualizado según la Circular N° 482 de la Superintendencia de Educación “Circular que imparte instrucciones sobre Reglamentos Internos de los Establecimientos Educativos de Enseñanza Básica y Media con Reconocimiento Oficial del Estado” del 20.06.2018.

³ Juan Pablo II *Iuvenum Patris* 10.



PREFACIO

Con la entrada en vigor de la Ley de Inclusión Escolar (N°20.845) y acogiendo las directrices de la Superintendencia de Educación sobre convivencia escolar, los Colegios que pertenecen a la Congregación Salesiana implementaron un proceso de reflexión y revisión de instrumentos, procesos y prácticas sobre la gestión de la convivencia escolar en nuestros establecimientos articulados en red.

Lo anterior, con el propósito de cumplir con la normativa vigente, enmarcada en la propuesta educativa basada en el **Sistema Preventivo Salesiano** -enfoque formativo que constituye un pilar en el clima escolar-⁴.

De este modo, el establecimiento cuenta con un Reglamento apegado a norma y con los instrumentos relativos a convivencia escolar complementarios, entre otros: el Plan de Gestión Anual de Convivencia Escolar, Protocolos de Prevención y Actuación, un Encargado de Convivencia Escolar con un equipo de convivencia escolar, además del Consejo Escolar, según sea el caso, de acuerdo con la Ley General de Educación y será revisado periódicamente para actualizarlo de acuerdo a la normativa.

Es deber de todos los miembros de la comunidad escolar conocer, adherir y velar por la correcta aplicación de las normas de funcionamiento y de convivencia contenidas en este Reglamento, y aplicar los procedimientos y medidas de acuerdo al debido proceso escolar.

El ambiente educativo en el Carisma Salesiano⁵ es un elemento de gran importancia, porque se coloca como mediación entre los valores inspirados en el Evangelio y el contexto sociocultural. Es un espacio donde los estudiantes proyectan la vida, experimentan la confianza y hacen experiencia de grupo. Un espacio donde la educación personalizada va a la par con la vida de grupos y comunidades, y donde la alegría, que es fruto de la valoración positiva de la existencia, constituye la atmósfera de fondo de la familiaridad entre estudiantes y adultos.

⁴ Bosco Teresio, (2015) Historia de un Cura. Ed. Edebe Chile

⁵ Cfr Pastoral Juvenil Cuadro Referencia. (2014). Dicasterio Pastoral Juvenil Salesiana. Ed. SDB. Roma
Pág. 78



CAPÍTULO I

ANTECEDENTES INSTITUCIONALES

TÍTULO I

CONCEPTOS Y PRINCIPIOS GENERALES

ARTÍCULO 01: El Colegio Salesiano Santo Domingo Savio, RUT 80.230.500-1 es un establecimiento educacional particular subvencionado mixto, ubicado en Av. Tte. Hernan Merino Correa n°275 esquina los Álamos, de la comuna de Alto Hospicio, Iquique, Chile, que implementa una propuesta educativa confesional católica. Acoge a los estudiantes⁶ desde su educación parvularia hasta la educación media, en modalidad polivalente. Fue fundado el 06 de mayo del año 2002 y cuenta con Reconocimiento Oficial otorgado por el Ministerio de Educación. Su representante legal es el Pbro. José David Toledo Ralil, RUN 13.482.816-1, domiciliado en Av. Ramírez N° 1617, Iquique, Chile.

El Proyecto Educativo Institucional, en adelante “PEI” (también conocido en nuestra comunidad como el “Proyecto Educativo Pastoral Salesiano” o PEPS)⁷ del Colegio enfatiza como pilar fundamental la formación valórica en nuestros estudiantes, entregándoles las herramientas para que puedan llegar a ser íntegramente buenos cristianos y honestos ciudadanos, conforme a las enseñanzas de nuestro fundador San Juan Bosco y de Santo Domingo Savio.

En esta línea, procura formar jóvenes conscientes de la realidad social y natural que los rodea, comprometidos con ellas, ecuanímenes en sus juicios y con un sentido de rectitud que les permita sortear los desafíos que enfrentarán.

ARTÍCULO 02: Visión de los colegios salesianos de Chile.- Fieles al legado de San Juan Bosco, los Colegios Salesianos en Chile declaramos nuestra visión: “Siendo signos y portadores del Amor de Dios, teniendo como modelo a Cristo el Buen Pastor, construimos una Comunidad Educativa Pastoral al servicio de los niños, preadolescentes y jóvenes, inspirados en el legado espiritual y pedagógico de Don Bosco, para formar ‘Buenos Cristianos y Honestos Ciudadanos’, contribuyendo a la Iglesia y a la sociedad actual”.⁸

ARTÍCULO 03: Misión del colegio : El concepto base del Sistema Preventivo de Don Bosco, radica en educar en lo positivo, proponiendo vivencias educativas atrayentes que hagan que los niños(as) y adolescentes crezcan desde dentro, preparando su futuro por medio de una sólida formación y apoyado en tres pilares fundamentales: RAZÓN

⁶ Se usa la palabra *estudiante* de manera genérica y para facilitar la fluidez lectora, para designar tanto a los estudiantes hombres como mujeres. Se utilizan de manera inclusiva términos como “el docente”, “el estudiante”, “el profesor”, “el compañero” y sus respectivos plurales (así como otras palabras equivalentes en el contexto educativo) para referirse a hombres y mujeres.

⁷ Jofré, G., Celis, G. y Rossel, A. (2017). Gestión Escolar en un mundo de cambio; claves para cautelar la identidad de los Colegios Salesianos de Chile. Santiago

⁸ Op cit Cfr. Jofré, G., Celis, G. y Rossel, A. (2017).



(escuela y trabajo para desarrollar sus potencialidades); AMOR (necesidad de ser jóvenes en un clima de familia, donde se sientan acogidos, importantes y amados); RELIGIÓN (necesidad de encontrarse con Dios, para descubrir su propia dignidad de Hijo de Dios y el sentido mismo de su vida).

ARTÍCULO 04: La propuesta salesiana para una convivencia positiva: el Sistema Preventivo Salesiano. Educamos con la pedagogía del Sistema Preventivo, que pretende orientar a los estudiantes a optar por el bien y a dirigir su riqueza intelectual, espiritual y afectiva hacia el don de sí en el servicio.

El Sistema Preventivo pertenece a la esencia misma de la misión salesiana. Lo recibimos de Don Bosco como herencia espiritual y educativa, como modo de vivir y trabajar, para educar y comunicar el Evangelio a los estudiantes, con ellos y por medio de ellos.⁹ Este sistema descansa por entero en la razón, en la religión y en el amor y es un proyecto educativo de promoción integral.¹⁰

De este modo, se convierte en un método para la acción, centralizada en la razón, la racionalidad de las exigencias y de las normas, la flexibilidad y capacidad persuasiva de las propuestas; por la centralidad de la religión, entendida como desarrollo del deseo de Dios inserto en toda persona y como experiencia de llevar en este deseo la belleza de la buena noticia; por la centralidad del amor, afecto educativo que hace crecer y genera correspondencia.¹¹

Es por ello que declaramos con fuerte convicción que los estudiantes son la razón de ser y centro de la acción educativa; es un ser dinámico, abierto a la realidad y con posibilidades de desarrollarse en todas sus dimensiones, especialmente en aquellas que fundamentan su antropología: inteligencia, voluntad y libertad, es decir, toda la riqueza de su interioridad, así como en su dinamismo relacional consigo mismo, con los demás, con la realidad y con Dios.

La implementación de la acción preventiva busca satisfacer dos necesidades inseparables: las necesidades primarias de los estudiantes (como seguridad, interioridad, desarrollo físico, social y una escala de valores) y también dar vida a una acción educativa más compleja (formación intelectual, social, moral, religiosa).

De esta manera, el Sistema Preventivo exige:

- **Anticiparse en prever situaciones** y costumbres negativas en el sentido psicosocial y espiritual.
- **Desarrollar las fuerzas interiores** que darán a los estudiantes la capacidad autónoma de liberarse de cuanto pueda deshumanizarlo.
- **Crear una situación ambiental positiva** para los y las jóvenes (familia, instrucción, trabajo, amistad), que estimule la comprensión y el gusto por el bien y la verdad.

⁹ Ideario Inspectorial, El Sistema Preventivo en el corazón de la Misión. Pág. 17

¹⁰ La razón pide seguir el camino de las motivaciones, acoger los intereses juveniles y ayudar a discernir con equilibrio, estimulando la responsabilidad, valorando posibilidades del joven al proponer y elegir. La religión lleva consigo creer en la fuerza educativa del anuncio del Evangelio, no descuidar la apelación a la conciencia. El amor es el principio supremo del sistema preventivo. Es la cercanía amable que produce familiaridad, el afecto demostrado por medio de gestos comprensibles que estimulan confianza y crean la relación educativa. Jofré, G., Celis, G. y Rossel, A. (2017). Gestión Escolar en un mundo de cambio; claves para cautelar la identidad de los Colegios Salesianos de Chile. Santiago.

¹¹ Pastoral Juvenil Cuadro Referencia. (2014). Dicasterio Pastoral Juvenil Salesiana. Ed. SDB. Roma.



- **Estar atentos, asistir, con una presencia constante y positiva**, con el fin de evitar todo aquello que pudiera tener resonancias negativas definidas o que, en forma inmediata, pudiera romper o destruir la relación educativa que sirve de mediación para propuestas y valores.

ARTÍCULO 05: del ambiente salesiano: El ambiente salesiano en el que se sitúa la convivencia escolar se distingue por:

- Asistencia-presencia activa salesiana de los educadores, es decir, una presencia cercana en todos los momentos de la jornada escolar.
- El desarrollo de las propias cualidades y recursos en los diversos ámbitos de la persona.
- Orientar por medio del afecto, en la tradición salesiana se conoce como amabilidad- amoravolezza.¹²“Educar es cosa del corazón”, como decía Don Bosco.
- La acogida y el reconocimiento del valor positivo de la propia persona y de la propia vida, mediante experiencias de aceptación incondicional y gratuita por parte de los educadores y un conocimiento positivo de los propios valores y recursos.
- La progresiva apertura a la relación y a una verdadera comunicación interpersonal, mediante la maduración afectivo-sexual, la aceptación de la diversidad de los otros, la experiencia de grupo y de una relación de amistad en un clima de alegría y colaboración.
- La formación de la conciencia y su capacidad de juicio y de discernimiento ético, mediante una seria formación crítica sobre los modelos culturales y normas de convivencia social; el desarrollo de una lectura de la realidad, de experiencias de libertad responsable, de compromiso y de solidaridad.
- La búsqueda del sentido de la vida y su apertura a la trascendencia.

ARTÍCULO 06: los Colegios Salesianos de Chile complementan su propuesta formativa identitaria -basada en el Sistema Preventivo- adhiriendo a las nuevas orientaciones que emanan desde el Ministerio de Educación, por medio de la Política Nacional de Convivencia Escolar, así como de la Superintendencia de Educación, que centra la Convivencia Escolar como un aspecto formativo para la vida social y personal de las y los estudiantes.

Así, la Convivencia Escolar adquiere un valor en sí misma, debido al enfoque formativo de esta, a la participación y compromiso de toda la comunidad educativa y la visión que se tiene de los actores como sujeto de derechos y de responsabilidades.¹³

TÍTULO II

PERFIL DEL ESTUDIANTE SALESIANO

¹² Cfr. Pastoral Juvenil Cuadro Referencia (2014). Págs. 236-237

¹³ Ministerio de Educación. (2015). Política nacional de convivencia escolar. Santiago.



ARTÍCULO 07: El perfil quiere y responde a la pregunta: ¿Qué tipo de estudiante debe promoverse? Esta respuesta nace de la unidad y correlación de las cuatro dimensiones que orientan el PEI de la propuesta educativa salesiana (PEPS).

Las cuatro dimensiones deben entenderse como vasos comunicantes, que no solo reclaman una a otra idealmente, sino que se alimentan mutuamente. Todas forman una unidad; cada una aporta al conjunto su especificidad y también recibe de las otras su orientación. Están presentes en una lógica de “sistema”.¹⁴

La articulación de las dimensiones nace de la concepción respetuosa de “complejidad del crecimiento de la persona” y de un proyecto que tiene como finalidad su salvación global, que es alcanzar y hacer realidad su proyecto de vida. Estas dimensiones son:

Acepta y adhiere positivamente:

- a. Educación en la fe: todo PEI cuida la orientación de los jóvenes al encuentro con la persona de Jesucristo y su transformación de vida según el Evangelio.
- b. Educativo-cultural: estimula el desarrollo de todos sus recursos humanos, abriéndolos al sentido de vida.
- c. Experiencia asociativa: valoración de la experiencia de grupo-comunidad hasta descubrir la Iglesia como comunión de creyentes en Cristo y madurar una clara pertenencia eclesial y en tejido social.
- d. Vocacional: un proyecto de vida dirigido a un compromiso de transformación del mundo y la sociedad según el proyecto de Dios.¹⁵

Educación en la fe:

- Adhiere a los principios de la Doctrina Social de la Iglesia.
- Respeta los valores, celebraciones y símbolos de la fe cristiana.
- Es respetuoso y cortés con los demás integrantes de la Comunidad Educativa (estudiantes, administrativos, auxiliares y docentes).
- Llama a sus compañeras y compañeros y educadores por su nombre, evitando el uso de apodos y/o expresiones descalificadoras o hirientes.
- Excluye la violencia verbal y física como método para superar las dificultades.
- Responde de acuerdo a la verdad de los hechos, sin distorsionar intencionadamente los acontecimientos en beneficio propio o ajeno, por ej.: no utiliza doble estándar en el trato con las personas.
- Es testimonio de vida y fe en el contexto que le corresponde vivir.
- Expresa con respeto lo que es y lo que piensa, sin buscar acomodarse por conveniencia a situaciones o personas.
- Manifiesta una permanente actitud de caridad, cooperación y ayuda hacia quienes lo rodean.

¹⁴ Cfr. Ideario Inspectorial. (2014) El Proyecto Educativo-Pastoral Salesiano. Págs. 22-23

¹⁵ Cfr. Pastoral Juvenil Cuadro Referencia (2014). Págs. 140-141



Educativo-cultural:

- Conoce y mantiene una actitud coherente con el PEPS dentro y fuera del Centro Educativo.
- Acepta y adhiere positivamente a las exigencias disciplinarias y ético-morales, con expresión de seriedad y respeto a la formación que el colegio ofrece.
- Manifiesta apoyo y respeto a las autoridades del colegio, a los compañeros investidos con autoridad, profesores, administrativos, personal de servicios, recepcionistas y a todos quienes colaboran con el colegio.
- Asume con responsabilidad las consecuencias de sus propios actos;
- Toma sus decisiones en coherencia con el PEPS del Colegio.
- Asiste puntual y regularmente a clases y a todos los actos y actividades a los que es convocado por el Colegio.
- Participa activamente en las actividades curriculares de aula y de libre elección en las que se ha comprometido.
- Manifiesta sus ideas y opiniones con respeto a todos los miembros de la Comunidad Educativa.
- Elige democráticamente a sus representantes, tanto en el grupo curso como en el Centro General de Estudiantes.
- Cumple con los trabajos y tareas asumidos, en los plazos previamente establecidos y de acuerdo a las indicaciones de sus educadores.
- Participa en todas las actividades escolares en las que está comprometido, llevando consigo los materiales y útiles necesarios para su desarrollo.
- Persevera en las actividades iniciadas, a pesar de las dificultades que encuentra para realizarlas.
- Se interesa y participa activamente en las actividades educativas realizadas en los laboratorios y talleres.
- Respeta las normas de higiene y seguridad.
- Colabora con sus educadores en el desarrollo de las actividades escolares, dentro y fuera del aula y de los talleres y laboratorios.
- Se esfuerza en superar las dificultades que se generan en el ámbito académico y acoge las indicaciones de sus educadores para revertir situaciones negativas.
- Se esfuerza en superar las conductas inadecuadas de las que es advertido por sus educadores y su familia.
- Mantiene su aseo y presentación personal, llevando el uniforme oficial del Colegio y cuidando en todo instante la formalidad y sobriedad que debe caracterizar a un estudiante salesiano.



- Reconoce y repara el daño causado a terceros (acciones violentas, difamaciones, sustracción de bienes, etc.).
- Evalúa con criterio a los demás miembros de la Comunidad Educativa cuando es requerida su opinión.
- Escucha la opinión y/o versión de sus padres, educadores y compañeros antes de tomar alguna decisión o de formular algún cargo o cuestionamiento.
- Respeto los bienes de los demás y su propiedad (bienes materiales e intelectuales).
- Acepta sus derechos y deberes.
- Toma decisiones y ejecuta actos que no perjudican a los demás ni a sí mismo.
- Asiste a clases regularmente, a los actos y actividades que el colegio programa, evitando por todos los medios ausentarse de sus obligaciones escolares indebidamente.
- Es puntual en todas y cada una de las actividades, de acuerdo a los horarios establecidos.

Experiencia asociativa:

- Participa con responsabilidad en las actividades de trabajo grupal en las que se compromete.
- Colabora con sus compañeros en la organización de su curso y de los grupos en los que participa.
- Respeto a todos los integrantes de la comunidad y los integra positivamente.
- Es solidario con los más necesitados y participa activamente en acciones que buscan su beneficio (misiones, colonias de verano, campamentos, oratorios, voluntariado, etc.).
- Favorece la unidad de su grupo curso y de toda la comunidad educativa, por ej.: manifiesta preocupación por los compañeros que se ausentan de clase por enfermedad u otros motivos.
- Aporta en la creación del ambiente de familia propio de un colegio salesiano, siendo auténtico/a y transparente con su familia, con sus pares y con sus educadores.
- Asume y ayuda a cumplir los objetivos planteados a nivel de curso y comunidad educativa.
- Participa en campañas de solidaridad, en el curso, comunidad escolar y entorno social.
- Acoge y trata solidariamente a todos los integrantes de la Comunidad Educativa, por ej., ayuda en los estudios a los compañeros (as) que lo necesiten.



Vocacional:

- Se abstiene del consumo y abuso de alcohol y de drogas, dentro y fuera del Colegio.
- Se abstiene del consumo de cigarrillos dentro y en las inmediaciones del Colegio.
- Acepta el acompañamiento de sus educadores y sus orientaciones cuando su conducta y sus relaciones interpersonales no son las adecuadas.
- Excluye el uso de cualquier tipo de arma que ponga en riesgo la seguridad de los miembros de la Comunidad escolar (elementos punzantes, armas blancas o de fuego, cadenas, cartoneros, etc.).
- Excluye el uso y difusión de material con contenido erótico y /o pornográfico en cualquier medio (revistas, videos, DVD, internet, CD, etc.).
- Excluye el traslado, cuidado, consumo y la venta o intercambio de drogas ilícitas, como marihuana, pasta base, cocaína y otras.
- Reconoce sus errores y asume sus consecuencias.
- Denuncia situaciones que atentan contra la honestidad y la verdad no haciéndose cómplice de ellas.
- Expresa con respeto lo que es y lo que piensa, sin acomodarse por conveniencia a situaciones o personas.
- Es respetuoso/a de las normas y/o acuerdos sin requerir de vigilancia y censura.
- Comparte en cualquier situación de manera íntegra y congruente con sus valores y creencias personales.
- Se hace digno de confianza, sin abusar de ella, por ej.: evitar conductas oportunistas.
- Mantiene una actitud activa ante la deshonestidad de otras personas, es decir, aporta en la solución de situaciones que ponen en tela de juicio la honestidad.
- Participa con responsabilidad en las actividades elegidas por decisión personal.
- Dialoga y se compromete con su formación en la autodisciplina, es decir, asume un comportamiento que ha sido reflexionado previamente en la autonomía de sus valores personales

TÍTULO III SOBRE ACTOS QUE CONSTITUYEN DISCRIMINACIÓN ARBITRARIA

ARTÍCULO 08: El Colegio, fundado en los principios que lo inspiran, asume el compromiso con la Comunidad Educativa de prohibir toda conducta que pueda ser calificada como discriminación arbitraria.



Se entiende por **discriminación arbitraria** en el contexto escolar toda distinción, exclusión o restricción que carezca de justificación razonable, efectuada por y hacia algún miembro de la comunidad educativa, que cause privación, perturbación o amenaza en el ejercicio legítimo de los derechos fundamentales establecidos en la Constitución Política de la República o en los tratados internacionales sobre derechos humanos ratificados por Chile y que se encuentren vigentes, en particular cuando se funden en motivos tales como la raza o etnia, la nacionalidad, la situación socioeconómica, la indicación o participación en organizaciones gremiales o la falta de ellas, el sexo, la orientación sexual, la identidad de género, el estado civil, la edad, la filiación, la apariencia personal y la enfermedad o discapacidad.

Es deber del Colegio, padres, madres, apoderados y estudiantes y de la Comunidad Educativa en general crear las condiciones de respeto y de tolerancia a las distintas expresiones e identidades que coexisten en el Colegio.

La determinación de responsabilidades y sanciones que se originen con ocasión de actos que signifiquen discriminación arbitraria se regirá por las reglas establecidas para la buena convivencia escolar señaladas en este Reglamento, sin perjuicio de los demás derechos que garantiza la ley.

TÍTULO IV

REGLAMENTO INTERNO ESCOLAR

ARTÍCULO 09: concepto y ámbito de aplicación: El presente Reglamento es parte de la normativa interna que el Colegio se da e implementa para una mejor gestión escolar. Su **objetivo es regular y promover una convivencia positiva**, estableciendo normas de funcionamiento del Colegio y las condiciones que rigen las relaciones entre los miembros de la comunidad educativa, en especial estudiantes, padres y apoderados, todo ello de conformidad a la legislación vigente y al Proyecto Educativo Pastoral Salesiano (PEPS).

En lo que respecta a Convivencia Escolar, este Reglamento se aplica a toda la comunidad educativa. Tiene por finalidad promover y desarrollar en todos los integrantes de la Comunidad Educativa Pastoral (en adelante, la comunidad o la CEP)¹⁶ los principios y elementos que construyan una buena Convivencia Escolar, con especial énfasis en una formación que favorezca la prevención de toda clase de violencia o agresión. Nuestra comunidad se preocupa por promover un ambiente de convivencia positiva en todas las actividades Educativo-Pastorales.

Este instrumento incorpora políticas de prevención, indica las diversas conductas que constituyen **faltas a la buena convivencia escolar**, graduándose de acuerdo a su menor o mayor gravedad, así como las medidas pedagógicas formativas, sancionatorias y reparatorias para estos casos enmarcadas en el debido, racional y justo proceso escolar. Contempla, además, protocolos de actuación sobre diversas materias (ej. salidas pedagógicas, maltrato escolar) que se entienden parte integrante del Reglamento. Asimismo, se contemplan instancias de revisión de las medidas mencionadas (apelación), de resolución constructiva de conflictos, distinciones,

¹⁶ Cfr. Ideario Inspectorial. (2014) La Comunidad Educativo Pastoral. Págs. 21-22.



reconocimientos y estímulos, así como mecanismos de coordinación y participación de los distintos estamentos de la Comunidad Educativa del Colegio.

Este Reglamento se revisará y modificará cada vez que la normativa legal vigente lo exija y/o que existan nuevas situaciones que deban ser abordadas por el establecimiento.

ARTÍCULO 10: La Convivencia Escolar, asumida de manera responsable y con el compromiso de cada uno de los actores educativos, contribuye a que la Comunidad Educativa Pastoral alcance las metas que se ha propuesto en los diferentes ámbitos de acción.

Educar en convivencia es educar en valores, especialmente en los valores que enfatizan nuestro PEPS. Un desafío permanente es enfrentar y resolver las dificultades de manera constructiva y formativa. Estos afectan a toda la Comunidad Educativa Pastoral, por tanto, son responsabilidad de todos. Cada conflicto deberá ser abordado y valorado considerando la situación y las condiciones personales de los afectados. Del mismo modo, los actores educativos deberán ser responsables de enfrentar las situaciones que afecten la buena convivencia considerando los procedimientos establecidos en este Reglamento. Las correcciones y medidas deben tener carácter formativo, garantizar el respeto a los derechos y deberes de los y las estudiantes y contribuir a fortalecer la convivencia en la Comunidad Educativa Pastoral Salesiana. Ello, en el marco de un debido proceso escolar -derecho a ser escuchado y poder presentar descargos- frente a un caso de convivencia escolar.

Asegurar un clima de buena convivencia permitirá a la comunidad crecer institucionalmente, así como entregar una educación de calidad para todos los estudiantes, haciendo vida el lema de nuestro fundador: formar **“Buenos Cristianos y Honestos Ciudadanos”**.¹⁷

ARTÍCULO 11: Fieles al carisma salesiano, fundamentamos en nuestro quehacer educativo-pastoral **el Sistema Preventivo**, donde la disciplina es concebida como la aceptación consciente y racional de todas las normas establecidas para optimizar una buena convivencia.

La «experiencia preventiva» de Don Bosco tiende a convertirse en un “sistema” de asistencia, educación y socialización. Educar bajo este prisma significa “prevenir”, en todas las acepciones posibles. Educar, a su vez, se expresa en “acoger”, “dar la palabra” y “comprender”, implica un clima de respeto hacia los demás que componen una comunidad educativa. Educar para nosotros quiere decir ayudar a cada uno a encontrarse a sí mismo, acompañar a los jóvenes con paciencia en un camino de recuperación de valores y de confianza en sí mismos; conlleva la reconstrucción de las razones para vivir, descubriendo una nueva visión de la vida más positiva. Educar significa no solo una renovada capacidad de diálogo, sino también de propuesta rica de intereses, fuertemente anclada en lo que es esencial para una vida mejor; conlleva comprometer a los jóvenes en experiencias que les ayuden a captar el sentido del

¹⁷ Constituciones y reglamentos salesianos (2004) Art. 31



esfuerzo diario; implica ofrecer instrumentos básicos para que se ganen la vida, haciéndolos capaces de actuar como sujetos responsables en toda circunstancia.¹⁸

Finalmente, educar requiere el conocimiento de los problemas sociales juveniles de nuestro tiempo.

ARTÍCULO 12: Asumimos el respeto a la persona humana, respetando las normas y los acuerdos comunes, condición básica para desarrollar un ambiente que permita un clima educativo y de evangelización. Todos los miembros de la comunidad asumen el compromiso para promover una buena práctica de convivencia comunitaria-familiar tanto dentro como fuera del Colegio.

Aplicamos este Reglamento entendiendo que todo estudiante salesiano estará en constante proceso de superación a través del cumplimiento de sus deberes, adhiriéndose a la línea educativa de la escuela, en lo relativo a la formación Humana, Pastoral y Académica, para alcanzar el perfil deseado.

El Colegio Salesiano privilegiará todas las instancias Educativas Pastorales a su alcance para estimular a los estudiantes a la propia superación y conquista de sus valores e identificación con su “Casa Grande”, como su lugar y hábitat natural de formación y educación junto a una Comunidad Educativo-Pastoral (CEP) que lo acompaña.

ARTÍCULO 13: Definición de Convivencia Escolar asumida por el Colegio. “Entendemos por Buena Convivencia Escolar la coexistencia armónica de los miembros de la Comunidad Educativa, que supone una interrelación positiva entre ellos y permite el adecuado cumplimiento de los objetivos educativos en un clima que propicia el desarrollo integral de los estudiantes.”¹⁹

La Buena Convivencia Escolar es un **derecho y un deber**²⁰ que tienen todos los miembros de la Comunidad Educativa, cuyo fundamento principal es la dignidad de las personas y el respeto que estas se deben, expresadas en la interrelación armoniosa y sin violencia entre los diferentes actores y estamentos de la Comunidad Educativa Pastoral. Por tanto, esta capacidad es un aprendizaje, pues **se enseña y se aprende**, y se ve expresada en distintos espacios formativos, tales como: consejos de cursos; asignaturas específicas, como orientación, y de manera transversal en cada asignatura asociada a todos y cada uno de los niveles escolares; en todas aquellas acciones que deriven de la planificación para cada valor trabajado de manera mensual y en la participación de los distintos planes formativos que se establecen y desarrollan por normativa educativa y que están contemplados en el Plan de Mejoramiento Educativo; actividades de libre elección (ACLE); salidas pedagógicas, patios y recreos, jornadas y retiros, ceremonias cívicas y liturgias religiosas, ambientes virtuales, así como también en los espacios de participación y asociación, tales como: Consejos escolares, Centros

¹⁸ Cfr. Pastoral Juvenil Cuadro Referencia (2014). Págs. 84-85

¹⁹ Art. 16 A LGE

²⁰ Artículo 16 C LGE Los estudiantes, alumnas, padres, madres, apoderados, profesionales y asistentes de la educación, así como los equipos docentes y directivos de los establecimientos educacionales, deberán propiciar un clima escolar que promueva la buena convivencia de manera de prevenir todo tipo de acoso escolar



de padres, Centros de estudiantes, Consejo de profesores (as), Reunión de padres y apoderados.

La Convivencia Escolar debe posibilitar el crecimiento de las y los niños, adolescentes y jóvenes, promoviendo su desarrollo como sujetos de derecho y responsabilidad, es decir, ciudadanos responsables y cristianos comprometidos con su Comunidad Educativa Pastoral.

ARTÍCULO 14: El Reglamento se establece sobre la base de los principios del sistema educativo nacional y de la legislación educativa vigente, de la cual se destacan las siguientes normas:²¹

- Declaración Universal de los Derechos Humanos.
- Convención sobre los Derechos del Niño.
- Constitución Política de la República de Chile.
- Ley General de Educación.
- Ley de Inclusión Escolar.
- Ley de Aseguramiento de la Calidad de la Educación.
- Circulares y normativas emitidas por la Superintendencia de Educación sobre la materia.

Asimismo, el Reglamento recoge los principios constitucionales y legales que inspiran la materia, entendiendo que la familia es el núcleo fundamental de la sociedad y, por tanto, la educación corresponde preferentemente a los padres, esto es el derecho y el deber de educar a sus hijas e hijos, siendo la comunidad la llamada, en general a contribuir al desarrollo y perfeccionamiento de la educación.

Respecto de los principios, destacamos el interés superior del niño, la proporcionalidad, legalidad, gradualidad, debido proceso escolar, así como los principios del sistema escolar nacional entre otra responsabilidad de todos los actores, transparencia, dignidad de la persona y educación integral.

Para nuestro Colegio, toda norma se justifica si se consigna para salvaguardar un valor importante, como lo son el respeto, la responsabilidad personal, el trabajo bien hecho de acuerdo a las posibilidades de cada uno, la seguridad e integridad de los estudiantes y los trabajadores, el compañerismo, la presentación personal, el aprovechamiento del tiempo y las posibilidades de educarse, entre otras. La disciplina, en general, debe tener una relación directa con la formación de dichos valores humanos.

El enfoque formativo de la convivencia escolar y de este instrumento apunta a potenciar el crecimiento y la realización personal, así como que el resto de la comunidad escolar comprenda la importancia de construir vínculos de respeto y fraternidad.

²¹Este documento se ha complementado con normas sobre convivencia y aquellas relativas a las situaciones concretas en las que pueda verse involucrado algún miembro de la comunidad educativa y sean constitutivas de delitos.



Toda acción educativa se orientará al desarrollo intelectual, moral y físico del alumno o alumna, teniendo como objetivo su formación integral, incluida la formación permanente en la buena convivencia escolar en los siguientes ejes:

1. Respeto de la dignidad y derechos de las personas.
2. Responsabilidad de los propios actos y obligaciones.²²

ARTÍCULO 15: Constituyen la COMUNIDAD EDUCATIVA PASTORAL (CEP) todos aquellos integrantes comprometidos con la realización de la misión institucional:

- a) **Los estudiantes**, punto de referencia fundamental en la acción de la comunidad, que no solo trabaja en medio de ellos y para ellos, sino con y por medio de ellos.
- b) **Los padres, madres y apoderados**, como los primeros y principales responsables en la educación de sus hijos y/o pupilos; la familia, en efecto, es el ámbito educativo y evangelizador fundamental y primario.
- c) **Los educadores** (docentes y asistentes de la educación), que desde sus diferentes roles y funciones son responsables y colaboradores, quienes se enriquecen mutuamente y comparten un camino común de formación.

El presente Reglamento es fundamental para el buen funcionamiento de todas las estructuras de comunión y coordinación que posee, especialmente el Consejo de la CEP, el Consejo Escolar, el Consejo de Coordinación y las estructuras de participación de los diversos estamentos. Todos los Reglamentos y Manuales están al servicio de la construcción del clima de familia que ha de caracterizar a toda CEP salesiana.

ARTÍCULO 16: Objetivos específicos y sentido del Reglamento Interno Escolar.

1. **Promover y desarrollar** en todos los integrantes de la Comunidad Educativa los principios y elementos que construyan una buena Convivencia Escolar, con especial énfasis en una formación que favorezca la prevención de toda clase de vulneración de derechos.
2. **Establecer los derechos y deberes** de los integrantes de la Comunidad Educativa, la que incluye al sostenedor, padres y apoderados, profesores y demás personas que trabajan en el Colegio, así como nuestros estudiantes²³.
3. **Establecer protocolos** de prevención y actuación complementarios al Reglamento sobre diversas materias concretas de ocurrencia en nuestra comunidad (ej. salidas pedagógicas).
4. **Establecer medidas preventivas**, formativas, disciplinarias y reparatorias para los casos sobre convivencia escolar y graduarlas de acuerdo a la magnitud del caso y la falta.

²² 2 Art. 3 LGE, "Asimismo, el sistema educativo deberá promover el principio de la responsabilidad de los estudiantes, especialmente en relación con el ejercicio de sus derechos y el cumplimiento de sus deberes escolares, cívicos, ciudadanos y sociales. Este principio se hará extensivo a los padres y apoderados, en relación con la educación de sus hijos o pupilos".

²³ Art. 9 LGE.

ARTÍCULO 17: Bajo los principios del sistema escolar consignados en la **Ley de Inclusión Escolar**, el Colegio pretende constituirse como una **comunidad educativa inclusiva**, que contemple para ello de manera progresiva todos los elementos que emanan de la Ley de Inclusión vigente, el Diseño Universal de Aprendizaje (DUA) y de la suscripción al Proyecto de Integración escolar (PIE)²⁴ de todos los colegios de la red salesiana, con el fin de poner en toda acción diaria la voluntad y el compromiso de vivir los valores de la inclusión, tales como la igualdad, la participación, el respeto, el amor, el reconocimiento del otro y de la diversidad, la colaboración, la empatía, el cuidado del medioambiente, entre otros, facilitando la eliminación sistemática de toda forma de discriminación arbitraria.

- Prepararse para interiorizar y poder asumir los desafíos y cambios que implican tanto en la gestión educativa como en la transformación cultural, y que se observe traducida en renovadas prácticas educativas institucionales.
- Incentivar la participación activa de todos los integrantes en el cambio cultural que busca dar respuesta a la diversidad y las diferentes necesidades educativas.
- Capacitarse de manera gradual para la internalización de prácticas educativas que permitan un enfoque metodológico y evaluativo orientado en la atención a la diversidad.
- Incrementar progresivamente la motivación y participación en diversos procesos y experiencias de aprendizaje, que estrechen fuertemente el vínculo familia-escuela.
- Fomentar el establecimiento de relaciones mutuamente enriquecedoras con distintas redes de apoyo que enriquezcan el desarrollo progresivo y sostenido de una educación equitativa y justa que contemple y atienda las necesidades educativas de todos sus estudiantes.

ARTÍCULO 18: La inclusión educativa que promueve el Colegio se centra en disminuir y eliminar toda forma de exclusión o discriminación arbitraria.

Para ello, el compromiso se enmarca en las siguientes prácticas:

- Compromiso sostenido con el desarrollo de una cultura escolar donde se valoran las diferencias (intereses, capacidades, cultura, etc.) y se fomenta una cultura de altas expectativas, valorando el esfuerzo y los resultados personales de cada miembro.
- Generar instancias para promover el aprendizaje y el trabajo colaborativo entre estudiantes, entre docentes y entre estos y los otros profesionales de apoyo, así como con la familia y la comunidad, conformando un espacio acogedor en el que todos se sientan valorados como sujetos únicos e irrepetibles.
- Prepararse responsablemente a cada equipo de la comunidad para el trabajo colaborativo, instalando diversos procedimientos (pesquisaje, evaluación y

²⁴ Decreto N° 170



monitoreo), así como también proporcionando diversas gamas de experiencias educativas que atiendan a la diversidad.

- Hacer seguimiento sistemático de toda práctica educativa que permita la mejora continua que favorezca la acción cohesionada en torno a la diversidad.
- Fomento sistemático de prácticas que generen un clima de respeto, colaboración y apoyo mutuo, que favorezca la participación y las interrelaciones entre sus integrantes, reconociendo siempre el contexto histórico y cultural de cada persona, lo que se traduce en el buen trato y una buena convivencia entre todos.
- Actuar con responsabilidad frente a cualquier práctica discriminatoria que atente contra la dignidad del ser humano y de sus derechos, promoviendo la prevención y sancionando aquellas acciones que representen una discriminación arbitraria.
- Se entenderá como discriminación arbitraria en el contexto escolar toda distinción, exclusión o restricción que carezca de justificación razonable efectuada por y hacia algún miembro de la comunidad educativa que cause privación, perturbación o amenaza en el ejercicio legítimo de los derechos fundamentales establecidos en la Constitución Política de la República o en los tratados internacionales sobre derechos humanos ratificados por Chile y que se encuentran vigentes, en particular cuando se funden en motivos tales como la nacionalidad o lugar de procedencia, pertenecer a pueblos originarios, la situación socioeconómica, la sindicación o participación en organizaciones gremiales o la falta de ellas, el sexo, la identidad de género, el estado civil, la edad, la filiación, la apariencia personal, los trastornos del aprendizaje o del lenguaje, de la conducta, la enfermedad o la discapacidad.
- Es deber del Colegio, padres, madres, apoderados y estudiantes, y de todos los miembros de la comunidad educativa en general, crear las condiciones de respeto y de aceptación de las distintas expresiones e identidades que coexisten en el Colegio y cumplir con las normas establecidas para la buena convivencia.

TÍTULO V

MARCO DE VALORES SOBRE CONVIVENCIA

ARTÍCULO 19: Principios orientadores. Don Bosco valoró en su justo punto el crecimiento y la libertad mientras colocó al joven en el centro mismo de todo su que hacer educativo, teniendo como base la caridad pastoral, que cobra sentido en el joven y su realidad con su máxima **Da Mihi Animas**²⁵, que quiere decir, “denme almas”, o sea, denme jóvenes para educar y evangelizar. Fieles a la herencia espiritual y educativa del Fundador, nuestra Comunidad se propone desarrollar un ambiente:

- Centrado en la persona del estudiante
- Que reconoce la dimensión ética de la persona

²⁵ Cfr. Pastoral Juvenil Salesiana Cuadro Referencia. (2014) Principio inspirador. Págs. 80-82



- Que postula la formación integral del estudiante, es decir “... en la integralidad de sus dimensiones (consigo mismo, con otros, con el mundo y con Dios), en la doble perspectiva de la persona y de su protagonismo en la historia (promoción colectiva, compromiso por la transformación de la sociedad)”²⁶
- Que contiene una propuesta evangelizadora, con identidad salesiana
- Que concibe el aprendizaje basado en la mediación del educador
- Que concibe al Centro Educativo como mediador cultural y social
- Que coloca al Centro Educativo en proceso permanente de aprendizaje y de evaluación

El Proyecto Educativo Institucional valora la participación y el compromiso de todos sus miembros y busca regular las relaciones de todos para favorecer un auténtico “espíritu de familia”, es decir, un “clima de confianza, respeto y equidad”.²⁷

ARTÍCULO 20: Son valores fundamentales, entre otros, los siguientes:

Valor	Definición	Actitudes
Razón	Es la acción educativa que, por una parte, estimula a los jóvenes a desarrollar sus talentos y a ser activos y emprendedores en el trabajo, y por otra, los educa para no fiarse sólo de sí mismos y evitar la ambición y el orgullo intelectual. La razón ayuda al educador a ofrecer adecuadamente los valores que en la situación concreta son buenos y permiten al joven ser realmente persona. ²⁸	<ul style="list-style-type: none">• Trabajo• Reflexión• Sacrificio• Estudio• Puntualidad• Compromiso

²⁶ Op. cit La Pastoral Juvenil Salesiana. Pág. 138

²⁷ Cfr Proyecto Educativo Pastoral Salesiano –PEPS- (2014) Colegios Salesianos de Chile Págs. 25-26

²⁸ Op. cit La Pastoral Juvenil Salesiana. Págs. 87-88

Fe	<p>El amor pedagógico está iluminado por la fe, o lo que es lo mismo, por el desarrollo del deseo de Dios innato en toda persona y el esfuerzo de evangelización cristiana. Los jóvenes son personas llamadas a la plenitud real de la vida, la comunión con Dios y con el prójimo.</p> <p>En el Sistema Preventivo la religión es la de la “buena nueva” del Evangelio, de las bienaventuranzas, de Jesús que consideraba a sus discípulos amigos y no siervos y llama a todos a buscar el Reino de Dios y su justicia, y está con nosotros y obra con nosotros todos los días hasta el fin del mundo.²⁹</p>	<ul style="list-style-type: none"> ● Celebración ● Caridad ● Amistad con Jesús ● Compromiso ● Participación ● Solidaridad
Amor	<p>El principio del método salesiano es el amor, que se expresa como un afecto educativo que hace crecer y genera correspondencia de relaciones cordiales. Esta es la gran intuición de Don Bosco: la fuerza liberadora del amor educativo.</p> <p>Lo primero en el amor no es la actividad, sino la atención a la persona como tal. Es la fuerza del encuentro gratuito lo que tiene significado y da valor a todos los demás valores³⁰</p>	<ul style="list-style-type: none"> ● Alegría ● Amabilidad ● Servicio ● Entrega ● Sacrificio ● Buen trato ● Donación
Alegría	<p>La espiritualidad salesiana es pascual y resucitada, de aquí el fundamento de su alegría³¹. La alegría es la expresión más noble de la felicidad, donde Dios es la fuente de la verdadera alegría y don Bosco la entiende como un don de Dios para sus queridos jóvenes.</p>	<ul style="list-style-type: none"> ● Optimismo ● Esperanza ● Amistad ● Fiesta ● Encuentro ● Servicio

²⁹ Cfr. Op. cit La Pastoral JuvenilSalesiana. Págs. 88

³⁰ Cfr. Op. cit La Pastoral JuvenilSalesiana. Págs. 86-87

³¹ Cfr. Op. cit La Pastoral JuvenilSalesiana. Págs. 94-95

Responsabilidad	<p>El encuentro con Jesús Resucitado nos lleva a un compromiso responsable en la construcción del Reino, donde cada uno tiene un puesto y se necesita de los dones de todos, donde la vida encierra en sí misma una vocación de servicio y de responsabilidad con los demás. Por lo tanto, es deber del estudiante y del apoderado velar por este valor.</p>	<ul style="list-style-type: none"> ● Compromiso ● Generosidad ● Servicio ● Puntualidad ● Disponibilidad ● Confianza
Respeto	<p>La praxis educativa salesiana se basa en el respeto como base de la asistencia y acompañamiento del joven, pero también discreción, sentido común, equilibrio, afecto y respeto a su realidad. El valor del respeto es fruto de la convicción de que toda vida, aun la más pobre, compleja y precaria, lleva en sí, por la presencia misteriosa del Espíritu, la fuerza de la redención y la semilla de la felicidad³².</p> <p>Don Bosco en sus obras daba los espacios de participación y compromiso a sus jóvenes para crear un adecuado ambiente educativo.</p>	<ul style="list-style-type: none"> ● Diálogo ● Escucha ● Cordialidad ● Buen trato ● Acompañamiento ● Participación ● Justicia ● Inclusión
Solidaridad	<p>La dimensión social de la caridad en la obra salesiana pertenece a la educación de la persona social y políticamente comprometida en favor de la justicia, de la construcción de una sociedad más justa y más humana, descubriendo en ella una inspiración plenamente evangélica. Una adhesión de fe cada vez más madura se abre al servicio sincero en beneficio del hombre. La propuesta y el testimonio de la solidaridad dan credibilidad al anuncio evangélico, porque expresan su capacidad de humanizar.³³</p> <p>Don Bosco educó a los jóvenes en las virtudes morales del honrado ciudadano como compromiso solidario con la sociedad que les toca vivir.</p>	<ul style="list-style-type: none"> ● Sacrificio ● Entrega ● Trabajo ● Compromiso ● Generosidad ● Compañerismo ● Realismo

³² Cfr. Op. cit La Pastoral Juvenil Salesiana. Págs. 81.82

³³ Cfr. Op. cit La Pastoral Juvenil Salesiana. Pág. 145

<p>Honestidad</p>	<p>El valor que consiste en decir la verdad, recatado y justo. Es la cualidad humana que consiste en actuar de acuerdo como se piensa y se siente ser coherente.</p> <p>Se entiende como respeto a la verdad en relación con el mundo exterior, los hechos y las personas; en otros sentidos, la honestidad también implica la relación entre el sujeto y los demás, y del sujeto consigo mismo.</p> <p>Para Don Bosco "... la idea no era hacer hombres nuevos, sino humanizarlos, eliminando la explotación, la falta de oportunidad e injusticia de sus vidas y hacerlos ciudadanos honestos, comprometidos con el bien común.³⁴</p>	<ul style="list-style-type: none"> ● Verdad ● Justicia ● Rectitud ● Lealtad ● Amabilidad ● Confianza
<p>Trabajo</p>	<p>Por medio del trabajo y del uso correcto de los recursos, "el honrado ciudadano" no solo se realiza como persona, sino que contribuye al bien común, dando su aportación sustancial en beneficio de la sociedad: un proyecto que tiene sus raíces en la visión evangélica del hombre comprometido con el bien de todos.</p> <p>Reconocer la importancia del trabajo (manual e intelectual) como forma de desarrollo personal, familiar, social y de contribución al bien común, valorando la dignidad esencial de todo trabajo y el valor eminente de la persona que lo realiza.³⁵</p>	<ul style="list-style-type: none"> ● Esfuerzo ● Tenacidad ● Profesionalismo ● Templanza ● Constancia ● Creatividad ● Eficiencia

³⁴ Las Calles se Vuelven Patios. (p. 57). CPJ N° 42 – SEPSUR

³⁵ Programa de Formación Transversal en la Propuesta Educativo-Pastoral Salesiana. 2017. (p. 10). Salesianos Don Bosco, Chile.



TÍTULO VI DE LA COMUNIDAD EDUCATIVA Y SU ORGANIZACIÓN INTERNA

ARTÍCULO 21: La realización del Proyecto Educativo-Pastoral Salesiano exige la convergencia de intenciones y de convicciones por parte de todos.

Por eso, orientamos todos nuestros esfuerzos para formar una Comunidad Educativo-Pastoral que sea a la vez sujeto y ambiente de educación y evangelización.

Se define como:

- **Comunidad:** porque implica a todos sus miembros, mediante la participación y el “clima de familia”, en una vivencia de Iglesia.
- **Educativa:** porque ayuda a madurar las posibilidades de cada uno.
- **Pastoral:** porque ayuda a descubrir la presencia de Dios en la vida y acompaña a los jóvenes en su proceso de maduración en la fe.

Más que una estructura, la Comunidad Educativo-Pastoral es una experiencia de vida. Por ello, sin olvidar la organización, se debe cuidar sobre todo su vitalidad. He aquí algunos indicadores de crecimiento y desarrollo:

- La calidad de las relaciones humanas que se dan en su interior
- La madurez del sentido de pertenencia.
- El desarrollo de la Identidad Educativo-Pastoral.

ARTÍCULO 22: La Comunidad Educativo-Pastoral está formada por:

- a) **La comunidad salesiana**, como sostenedora del colegio.
- b) **Los estudiantes**, en cuanto son el centro de la acción educativa.
- c) **El profesorado**, acompañantes en el proceso de aprendizaje y de maduración personal de los jóvenes.
- d) **El personal de Administración y Servicios**, que, junto con el resto de los educadores, lleva adelante el proyecto educativo a través de la coordinación y el trabajo conjunto.
- e) **Las familias**, que siendo los primeros responsables de la educación de los hijos confían en la propuesta educativa salesiana.
- f) **Otras personas**, que desde distintos ámbitos sociales, culturales y laborales participan en la acción educativa del centro.

ARTÍCULO 23: Todos los miembros de la Comunidad Educativo-Pastoral son responsables de su animación y de su vida, pero algunos tienen la función de estimular



la aportación de todos, promover la participación, asegurar la coordinación, cuidar la formación permanente y acompañar el crecimiento de las personas. Este “núcleo animador” garantiza la identidad salesiana y la calidad educativa y evangelizadora del proyecto.³⁶

El propósito compartido de la comunidad se expresa en la adhesión al proyecto educativo del Colegio y a las reglas de convivencia que se expresan en el presente Reglamento.

Es deber de toda la comunidad educativa, sin distinción, conocer y aplicar el presente Reglamento y los protocolos contenidos en este.

ARTÍCULO 24: Estudiante: Es aquella persona que se encuentra en un proceso de aprendizaje permanente, que abarca las distintas etapas de su vida, teniendo como finalidad alcanzar su pleno desarrollo. El estudiante del Colegio es un integrante de la comunidad y es el sujeto destinatario principal de los servicios educacionales del Colegio que posee derechos y está sujeto al cumplimiento de obligaciones que emanan de su calidad de estudiante. Está representado por el apoderado y/o apoderado suplente; se caracteriza por su adhesión al proyecto educativo y por su deseo de formarse en un ambiente de respeto hacia el prójimo, enfocado siempre en una búsqueda permanente de la verdad. **Consecuencia práctica de aquello es que conoce, adhiere y respeta este Reglamento y las demás normas que regulan la formación académica y la convivencia dentro y fuera del establecimiento.**

El estudiante del Colegio, de acuerdo con su desarrollo, conoce y adhiere tanto a sus deberes como a sus derechos. Se compromete con su formación en la autodisciplina y acatamiento consciente de las normas, asumiendo la consecuencia de sus actos, reconociendo sus errores o faltas y aceptando las medidas y sanciones que merezca, según lo establecido en este Reglamento. En tal sentido, y si corresponde, el estudiante se compromete a modificar sus conductas, según las indicaciones de los profesionales del Colegio, tanto internos como externos que participen en determinadas circunstancias, todo ello en conjunto con los padres, madres y apoderados.

ARTÍCULO 25: Consejo de Coordinación: Está conformado por el padre director del Colegio, rector(a), Coordinador(a) Área Administración y Finanzas, Coordinador(a) Área Pedagógica, Coordinador(a) Área Pedagógica TP, Coordinador(a) Área Evangelización, Coordinador(a) Área de Apoyo, Coordinador(a) Área de Ambiente.

ARTÍCULO 26: Padre Director: Cumple labores de animación en la Comunidad Educativo Pastoral, cuidando la formación salesiana de todas las personas involucradas en el quehacer del Colegio (equipo de coordinación, profesores, asistentes de la educación, estudiantes y sus padres y apoderados).

El director es un religioso consagrado, depende de la Congregación Salesiana y es nombrado por el Padre Inspector y su Consejo.

En materia de convivencia escolar y clima organizacional, su rol es, entre otros:

³⁶ Cfr PEPS p.p. 25-26



- a. Ofrecer, junto a la comunidad salesiana, espacios de encuentro, reflexión y oración fundamentalmente a los agentes comprometidos en el proceso de animación de la CEP.
- b. Acompañar, junto al rector y al equipo de coordinación, el trabajo de diseño, implementación y evaluación del PEPS local.
- c. Acompañar, junto al rector y al equipo de coordinación, prioritariamente a los padres y apoderados responsables de la animación de cada uno de los cursos del Colegio.
- d. Asegurar el cumplimiento de la normativa jurídica en relación con los estudiantes, los padres y apoderados y el personal del Colegio.
- e. Promover los valores institucionales y un clima de confianza y colaboración en el Colegio para el logro de los objetivos planteados en el PEPS local.
- f. Fomentar la corresponsabilidad, la participación y el trabajo en equipo en la CEP.
- g. Animar, junto a la comunidad religiosa, el diseño de un itinerario de formación salesiana destinado a los padres y apoderados, estudiantes y otros agentes vinculados a la CEP.
- h. Acompañar, junto al rector y al equipo de coordinación, prioritariamente a los padres y apoderados responsables de la animación de cada uno de los cursos del colegio.
- i. Participar en la elaboración y/o actualización, implementación y cumplimiento corresponsable del Reglamento.
- j. Cuidar las condiciones para ofrecer ambientes seguros (prevenir abusos) para desarrollar el PEPS local.
- k. Resguardar que todos los agentes de la CEP sean tratados de manera equitativa, con dignidad y respeto, en un marco de deberes y derechos, claros y precisos.

ARTÍCULO 27: Rector: Es el docente responsable inmediato de la gestión del Colegio en todos sus ámbitos. Es decir, a él le compete organizar, coordinar, supervisar y evaluar el trabajo de los distintos organismos existentes en la Comunidad Educativo-Pastoral. Mantiene una comunicación permanente con el salesiano director del Colegio. Es nombrado por el Padre Inspector y su Consejo, previa consulta a la comunidad salesiana local.

Respecto de convivencia escolar y clima organizacional, su rol es, entre otros;

- a. Promover los valores institucionales y un clima de confianza y colaboración en el Colegio para el logro de sus metas.
- b. Promover un clima de colaboración tanto al interior del Colegio (estudiantes, padres, profesores, directivos), así como con los demás colegios salesianos.
- c. Se relaciona con instituciones de su comunidad, para potenciar el PEPS y los resultados de aprendizaje de sus estudiantes, generando redes de apoyo pertinentes.



- d. Informar a la CEP y al Departamento de Educación Inspectorial Salesiano los logros y necesidades del Colegio.
- e. Velar por el cumplimiento del Reglamento Interno y clima en coordinación con el coordinador de Ambiente y encargado de convivencia escolar.
- f. Implementar, según sea el caso y de acuerdo al debido proceso, y determina la sanción de cancelación de matrícula y de expulsión del Colegio.
- g. Asumir las políticas y responsabilidad última frente a casos de denuncias producidas en la CEP.

ARTÍCULO 28: Equipo de Apoyo. El coordinador del equipo de apoyo integra el equipo de coordinación y en él asume la función de colaborar en los procesos de aprendizaje de todos los estudiantes. Específicamente, está llamado a ofrecer herramientas que posibiliten que sobre todo los estudiantes comiencen a construir su proyecto de vida, crezcan en todas las dimensiones de su persona y aquellos que presentan Necesidades Educativas Especiales logren aprender. Es nombrado por el Director, previa consulta-aprobación del inspector y su Consejo.

Gestionar el clima organizacional y convivencia escolar.

- a. Promueve los valores institucionales en un clima de confianza y colaboración para el logro de sus metas proyectadas en el Plan Anual Operativo.
- b. Promueve un clima de colaboración tanto al interior del Colegio (estudiantes, padres, profesores, directivos), así como con los demás colegios salesianos.
- c. Estimula y facilita la participación de los padres y apoderados en el proceso de aprendizaje de los estudiantes de la CEP.
- d. Se relaciona con instituciones de su comunidad, para potenciar el PEPS y los resultados de aprendizaje de sus estudiantes, generando redes de apoyo pertinentes.
- e. Evalúa permanentemente la relación familia- escuela, buscando su mejoramiento.
- f. Informar a la CEP y al Departamento de Educación de los Salesianos los logros y necesidades del Colegio.

ARTÍCULO 29: Jefe de la unidad técnico-pedagógica (UTP). Favorece, apoya y supervisa a los docentes para la generación de ambientes y disciplina de trabajo en el aula, que propicien el logro de aprendizajes de calidad. Vela por el cumplimiento de las disposiciones de este Reglamento relacionadas con el proceso enseñanza-aprendizaje, ocupándose de los campos de apoyo o complemento de la docencia, supervisión pedagógica y coordinación de procesos de perfeccionamiento docente.

ARTÍCULO 30: Jefe administrativo del establecimiento: es el responsable de asesorar a la Dirección a través de la planificación, ejecución y coordinación de los procesos contables, financieros, operaciones y de recursos humanos, supervisando y controlando su correcto funcionamiento de acuerdo a la normativa vigente, así como a los lineamientos que le entregue para esta función el sostenedor.

ARTÍCULO 31: Orientador: es el cargo directivo que, entre otros aspectos, vela por el cumplimiento del presente Reglamento, en especial en lo relativo a la convivencia escolar, a la aplicación de los protocolos, procedimientos internos y demás medidas, así como programas de carácter preventivo y formativo. Es función del orientador prestar acogida y apoyo a los estudiantes comprometidos en faltas y conflictos, ya sea como víctima, victimario o que necesite apoyo para superar problemas conductuales o personales. El orientador coordina y apoya a los profesores jefes en la aplicación y desarrollo de los Planes de Formación y otros destinados a prevenir conductas no deseadas en nuestros estudiantes y a fomentar aquellas actitudes esperables en ellos, de conformidad a los principios y valores que el Colegio procura brindar.

ARTÍCULO 32: Coordinador de ambiente: Integra el equipo de coordinación y en él asume la función de cautelar un clima organizacional y de convivencia que potencie el Proyecto Educativo-Pastoral.

Específicamente, está llamado a procurar un ambiente en el cual cada uno de los involucrados en los procesos educativo- pastorales da lo mejor de sí a fin de posibilitar el aprendizaje de todos los estudiantes. Es nombrado por el Director, previa consulta-aprobación del inspector y su Consejo.

Además, le corresponde:

- a. Gestiona el clima organizacional y convivencia escolar.
- b. Implementa el Reglamento y Protocolos
- c. Propone el Plan Anual de Gestión Convivencia Escolar
- d. Integra al Equipo de Convivencia Escolar
- e. Promueve los valores institucionales y un clima de confianza y colaboración en el Colegio para el logro de sus metas.
- f. Promueve un clima de colaboración tanto al interior del Colegio (estudiantes, padres, profesores, directivos), así como con los demás colegios salesianos.
- g. Estimula y facilita la participación de los padres y apoderados en el proceso de aprendizaje de los estudiantes de la CEP.
- h. Se relaciona con instituciones de su comunidad, para potenciar el PEPS y los resultados de aprendizaje de sus estudiantes, generando redes de apoyo pertinentes.
- i. Evalúa permanentemente la relación familia-escuela, buscando su mejoramiento.
- j. Informar a la CEP y al Departamento de Educación de los Salesianos los logros y necesidades del Colegio.
- k. Cautela, junto al coordinador de Pastoral, los espacios necesarios para la realización de los Buenos Días y celebraciones importantes a nivel eclesial y salesiano.



ARTÍCULO 33: Encargado de convivencia escolar

Debe conocer, comprender y hacerse cargo de los enfoques para abordar la convivencia planteados en la Política Nacional de Convivencia Escolar, así como la normativa que la define y regula, en conjunto con los instrumentos administrativos y de gestión que permiten su implementación. Se espera que el encargado de convivencia sea un docente con formación y experiencia en convivencia escolar, conozca la Política Nacional de Convivencia Escolar y se maneje en áreas como clima escolar, resolución pacífica de conflictos y concepción de aprendizaje integral. Es deseable que tenga capacidad de gestión, liderazgo y experiencia en convocar y generar la participación de distintos actores de la comunidad educativa. Se debe coordinar con el equipo directivo del Colegio a través del Coordinador de Ambiente (que también es parte del equipo de convivencia) e informe de las actividades del Plan de Gestión de la Convivencia al Consejo Escolar.

El encargado de convivencia coordina el Equipo de Convivencia Escolar y lidera el diseño e implementación de las actividades y estrategias que ayuden a mejorar la convivencia y a fortalecer el aprendizaje de modos de convivencia pacífico, la gestión de un buen clima de convivencia institucional y la formación de equipos de trabajo colaborativo en el establecimiento. Para realizar sus tareas, el encargado de Convivencia Escolar debe contar con el respaldo del equipo directivo y con un equipo de trabajo con el que pueda planear, reflexionar y llevar a cabo las actividades del plan de convivencia, y delegar tareas.

Debe presentar avances al Consejo de Coordinación respecto al PGCE cuando sea convocado, esto con el objetivo de tener una mirada articulada e integrada con el resto de la gestión institucional. También debe mantener flujos de comunicación constantes con el Consejo Escolar con el fin de informar de los avances y/o dificultades en la implementación del plan de convivencia. Por otra parte, éste debe responder a las necesidades detectadas y priorizadas, hechas por medio de un diagnóstico comprensivo y efectuado en colaboración con los actores de la comunidad educativa a partir de los focos que tensionan la convivencia en las dimensiones de gestión y áreas propuestas en su proceso de mejoramiento educativo. También debe participar de las reuniones que convoque el encargado comunal de Convivencia Escolar, con el objetivo de articular y complementar el trabajo de la escuela con el nivel comunal.³⁷

TÍTULO VII ESTAMENTO DOCENTE:

ARTÍCULO 34: Profesor jefe: Es el docente encargado de un curso, correspondiéndole el rol de líder de sus estudiantes y de los apoderados de estos. Es esperable del

³⁷ Convivencia Escolar. Orientaciones para la conformación y funcionamiento de los Equipos de Convivencia Escolar en la Escuela/Liceo MINEDUC, División de Educación General, Equipo Unidad Transversalidad Educativa: "Política Nacional de Convivencia Escolar 2015 - 2018". Santiago de Chile, septiembre 2015



profesor jefe que se involucre y participe activamente en todas las iniciativas del Colegio relacionadas con la formación de sus estudiantes.

Le corresponde, además:

- a. Promover entre los estudiantes, profesores y apoderados de su grupo-curso actitudes para una buena convivencia.
- b. Conocer y aplicar las normas, sanciones, protocolos y procedimientos de este Reglamento. El profesor jefe procurará estar informado de todo lo sucedido en su grupo-curso.
- c. Cumplir con el programa de entrevistas personales periódicas con sus estudiantes y apoderados.

ARTÍCULO 35: Profesores de asignaturas: Son los profesionales responsables de promover, generar y preservar la disciplina de los estudiantes en el aula para el normal desarrollo de sus clases, además de aportar las competencias técnicas propias de la asignatura que imparte. Conoce el presente Reglamento y lo aplica criteriosamente, según las circunstancias y los protocolos y procedimientos establecidos. A través de su asignatura, educa a los estudiantes para que sean capaces de vivir los valores propuestos por el Colegio en el PEI y cumplir con las normas de comportamiento exigidos para la sana convivencia y el clima de trabajo adecuado para lograr los aprendizajes de todos y cada uno de ellos.

ARTÍCULO 36: Asistentes de la educación: Refiere a aquellos profesionales y técnicos que desarrollan funciones de colaboración y asistencia a la función educacional. Serán de carácter profesional, paradocente o de servicios auxiliares. Los asistentes de la educación con carácter paradocente son aquellos colaboradores de nivel técnico, con una función complementaria a la labor educativa, dirigida a desarrollar, apoyar y controlar el proceso de enseñanza-aprendizaje, incluyendo las labores de apoyo administrativo necesarias para la administración y funcionamiento del establecimiento. A los asistentes de la educación encargados de los servicios auxiliares les corresponden las labores de cuidado, protección, mantención y limpieza del Colegio, excluidas aquellas que requieran de conocimientos técnicos específicos.

Los asistentes de la educación colaboran activamente en la formación de los valores y conductas deseadas por el Colegio y que lo inspiran según su PEI para la buena convivencia entre todos los estamentos del Colegio. Será deber de los asistentes informar a las personas que corresponda sobre situaciones de peligro y de transgresión a las normas estipuladas en este Reglamento por cualquier miembro de la comunidad educativa o extraño a ella, o que pudieran afectar la seguridad de los estudiantes o demás miembros de la comunidad educativa.

ARTÍCULO 37: Inspectores:

- *Inspector Líder de ciclo:* Son colaboradores directos de la función del Coordinador de Ambiente. Se preocupan principalmente de la atención de apoderados en casos de Convivencia Escolar, mediación entre estudiantes, aplicación de



sanciones (según dictamina el RIE), medidas reparatorias, medidas formativas, pedagógicas y/o de acompañamiento y la toma de decisiones en coordinación con rectoría en ausencia del Coordinador de Ambiente. Además, es el encargado de llevar el control de la información de la situación conductual de cada estudiante, teniéndola a disposición en caso de que la jefatura la solicite.

→ *Inspector de patio*: Es el encargado de estar al pendiente de la situación actual del alumnado y la contingencia escolar. Se preocupa constante y permanentemente de prevenir y cuidar acciones u omisiones que pudieran poner en riesgo la seguridad de los estudiantes y que pudieran contravenir las normas establecidas en el reglamento, derivando oportunamente según corresponda los casos al Inspector líder.

ARTÍCULO 38: Sostenedor educacional: Es la persona jurídica que asume ante el Estado la responsabilidad de mantener en funcionamiento del establecimiento educacional, en la forma y condiciones exigidas por la ley y los reglamentos vigentes.

Le corresponde suscribir con el padre, madre y/o apoderado un **contrato de prestación de servicios educacionales**, siendo este una convención por la cual el padre, madre y/o apoderado inscribe a su hijo y/o pupilo como estudiante del establecimiento y asume las obligaciones académicas y económicas esenciales asociadas a esta calidad, con vigencia de un año escolar, y mediante el cual el establecimiento acepta como miembro del Colegio al contratante y al estudiante, respectivamente.

ARTÍCULO 39: Apoderado: Es la persona mayor de edad quien suscribe y se obliga, a través del contrato de prestación de servicio educativo con el Colegio, respecto de las obligaciones comerciales que emanan de la colegiatura del estudiante.

Al matricular a su hijo, hija o pupilo en el Colegio, lo ha hecho voluntariamente para educarlo de acuerdo a los principios y valores establecidos en la misión institucional y el PEPS, por lo tanto, se compromete a conocer, aceptar y adherir a este Reglamento y se compromete a participar activamente en las iniciativas propuestas por el establecimiento para prevenir, preservar, sancionar y premiar acciones relacionadas con la convivencia escolar en el Colegio. Se entiende que es quien asume la calidad de **APODERADO ACADÉMICO** y que representa ante el Colegio a uno o más estudiantes, en toda su calidad natural o jurídica, de acuerdo a las normas del Reglamento Interno del establecimiento.

Tendrán el título de apoderado ante el Colegio el padre, la madre, el tutor o el curador, que tengan hijo(s) o pupilo(s) en calidad de estudiante regular(es) del establecimiento según lo señalado en el artículo 12 del presente Reglamento.

El padre o la madre que no tenga la calidad de apoderado ante el Colegio podrá igualmente solicitar información sobre rendimiento académico, como de la conducta de su hijo y estará igualmente obligado a respetar y cumplir el Reglamento Interno del Colegio.

En el caso de que el padre o la madre tenga alguna restricción decretada por algún Tribunal de la República respecto del menor, el que tenga el cuidado personal deberá acreditarlo y entregar toda documentación que indique las medidas o restricciones



decretadas al establecimiento, mediante entrevista formal con **coordinador/a de Área de Apoyo**, para ser archivado en carpeta del estudiante, informando a la Dirección del Colegio.

ARTÍCULO 40: El apoderado debe ser mayor de edad. La excepción a este requisito corresponderá cuando los padres del estudiante sean menores de edad.

En el caso de que el apoderado del estudiante sea un tercero (abuelo, hermano, tío, primo consanguíneo o por afinidad, conviviente, madrina o padrino), este podrá tener esta calidad cuando alguna de las personas individualizadas en el punto anterior se encuentre imposibilitada de serlo. Para ello, el padre, madre, tutor o curador que no pueda ejercer su rol de apoderado podrá delegar por escrito dicha función en alguno de los terceros señalados, en calidad de apoderado suplente.

Para ello, el apoderado o el tercero deberá solicitar al establecimiento educacional, mediante declaración escrita presentada a la Dirección del Colegio, debiendo justificar y acreditar la situación de imposibilidad, la que debe ser permanente, ya que es deber del padre, madre, tutor o curador velar por la educación del menor, por lo que no puede excusar su responsabilidad ante el Colegio y ni endosarla a un tercero si no existe causal que lo justifique. Se entenderán por causales suficientes:

- a. Permanencia prolongada fuera de la zona jurisdiccional en la que se encuentra el establecimiento.
- b. Imposibilidad física de desplazamiento.
- c. Enfermedad grave.
- d. Fallecimiento.
- e. Haber sido condenado y estar cumpliendo pena efectiva.
- f. Tener orden de restricción de acercamiento al menor o algún otro miembro de la comunidad escolar.
- g. Haber sido revocado el cuidado personal del menor o entregado al otro padre o tercero.
- h. Término de la convivencia o vida en común.
- i. Declaración judicial de interdicción.

ARTÍCULO 41: Del rol del apoderado. Es el apoderado quien debe apoyar y monitorear la continuidad en el trabajo que se desarrolla. Por esta razón, el Colegio exige de sus apoderados educar en derechos y deberes y ciertas acciones concretas que facilitan, especialmente, la formación de hábitos, el desarrollo de habilidades sociales, las actitudes transversales para el desarrollo del pensamiento, la convivencia, el trabajo colaborativo y en equipo, entre otras, las que constituyen el cimiento fundamental para el éxito de cualquier acción que emprendan nuestros estudiantes en el futuro.



El apoderado es aquel responsable de velar por el aprendizaje, la conducta y el cumplimiento de los deberes del estudiante.³⁸

Es obligación del apoderado individualizado en la ficha de matrícula asistir a todas las reuniones, entrevistas o citaciones a cualquier actividad que organice el Colegio y que demande su participación (jornadas, talleres, seminarios, escuela de padres, charlas, entre otras). Por lo anterior, el Colegio no considerará válida la representación en dichas actividades a personas que no cuenten con delegación expresa y escrita del apoderado, de acuerdo a la formalidad anteriormente señalada. (Ej. no se permitirá la asistencia de vecinos, amigos, asesoras del hogar, secretarias, parejas, pololos, conocidos).

ARTÍCULO 42: De la participación del apoderado. Podrá ser parte de la organización de padres y apoderados del Colegio en todas sus instancias.

ARTÍCULO 43: De la identificación del apoderado. Al momento de la formalización del contrato de prestación de servicios educacionales deberá indicarse en la ficha de matrícula quién es el **apoderado**. Esta designación tendrá vigencia para el año escolar, salvo que se le aplique alguna medida disciplinaria o de convivencia escolar al apoderado o éste manifieste imposibilidad sobreviniente de ejecutar el cargo.

ARTÍCULO 44: Apoderado suplente: Es la persona mayor de edad que secunda al apoderado titular en caso de ausencia de éste y lo reemplaza en caso de pérdida momentánea o definitiva de su calidad de apoderado. Es la persona que expresamente y por escrito el apoderado titular autoriza en calidad de tal.

CAPÍTULO II

DERECHOS Y DEBERES DE LA COMUNIDAD EDUCATIVA

ARTÍCULO 45: Los derechos y deberes de la comunidad escolar se han definido siguiendo, entre otros instrumentos, aquello que define como derechos y deberes escolares la Ley de Inclusión Escolar³⁹, a lo que hemos complementado las definiciones de derechos y deberes contenidas en los roles y funciones de los integrantes de la comunidad Educativo-Pastoral en Reglamento Interno de Orden, Higiene y Seguridad⁴⁰, y en el PEPS de los Colegios Salesianos de Chile.⁴¹

³⁸ Art. N°3 LGE.

³⁹ Mineduc (2016) Ley General de Educación (Ley 20370 o LGE) y Ord Art. 10. 027 SIE 2016.

⁴⁰ Cfr Reglamento Interno de Orden, Higiene y Seguridad Págs. 40-58

⁴¹ Cfr PEPS (2014) Colegios Salesianos de Chile Págs. 25-35



Al respecto, los integrantes de la comunidad educativa gozarán de los siguientes derechos y estarán sujetos a los siguientes deberes escolares, entre otros:

ARTÍCULO 46: Los estudiantes tienen derecho:

- a. A recibir una educación que les ofrezca oportunidades para su formación y desarrollo integral.
- b. A recibir una educación de calidad, entendida como aprendizajes pedagógicos, material deportivo, formación en valores, etc.
- c. A no ser discriminados arbitrariamente por su nacionalidad, condición socioeconómica o filiación.
- d. A estudiar en un ambiente tolerante y de respeto mutuo, ej. en un entorno que promueva la autoestima académica y la motivación escolar.
- e. A expresar su opinión y a que se respete su integridad física y moral, no pudiendo ser objeto de maltratos de cualquier tipo, lo que implica sentirse física y emocionalmente seguros en todo momento.
- f. A que se respeten su libertad personal y de conciencia, sus convicciones religiosas, ideológicas y culturales, y a expresar sus sentimientos de forma apropiada.
- g. A ser informados de las pautas evaluativas, es decir, a conocer todos los aspectos del proceso evaluativo.
- h. A ser evaluados y promovidos de acuerdo a un sistema objetivo y transparente, de acuerdo al Reglamento de Evaluación y Promoción, y a conocerlo previo al momento de matricularse.
- i. A participar en la vida cultural, deportiva, pastoral y recreativa del Colegio, tales como actividades curriculares de libre elección, experiencias significativas, entre otros.
- j. A asociarse entre ellos, en el marco de los espacios de participación en el contexto escolar y con el propósito de aportar en el proyecto compartido del Colegio, ej. centro de estudiantes, directivas de curso, etc.

ARTÍCULO 47: Son deberes de los estudiantes

- a. Brindar un trato digno, respetuoso y no discriminatorio a todos los integrantes de la comunidad educativa.
- b. Asistir a clases en los horarios establecidos.
- c. Estudiar y esforzarse por alcanzar el máximo de desarrollo de sus capacidades.
- d. Colaborar y cooperar en mejorar la convivencia escolar.
- e. Conocer, respetar y adherir al PEPS y al Reglamento Interno del establecimiento.



- f. Comprometerse, asistir y participar en actividades, celebraciones pastorales y litúrgicas.
- g. Participar responsablemente en todas las actividades programadas por la institución que requiera su presencia, sean estas de índole académica, deportiva y/o pastoral.
- h. Asumir la responsabilidad de sus acciones, especialmente cuando estas constituyan faltas al Reglamento Interno e impliquen sanciones y/o reparaciones.
- i. Cuidar la infraestructura educacional mueble e inmueble.

Por lo anterior, el Colegio pretende una progresión de derechos y deberes por nivel que considera, entre otros aspectos, su protagonismo en la fe, el aprendizaje, la participación y pertenencia al Colegio, el buen trato y la construcción de la comunidad, la adhesión a las normas de funcionamiento e interacción en el Colegio.

ARTÍCULO 48: Los padres, madres y apoderados: La familia en nuestro Colegio posee un rol fundamental en la consecución de los principios y objetivos que inspiran la escuela católica. La familia se une así a nuestra comunidad escolar en torno a una misión en común en la que se necesita una fluida colaboración familia-colegio. Al respecto, los padres son los primeros y principales responsables de la educación de sus hijos tarea insustituible y que en relación con el Colegio implica plena adhesión al PEPS y sus principios, conocimiento y cumplimiento de la reglamentación interna, una adecuada comunicación con las distintas personas o áreas del Colegio y el apoyo de la labor formativa e iniciativas de este.⁴²

ARTÍCULO 49: Derechos de los padres y apoderados

- a. A asociarse, con la finalidad de lograr una mejor educación para sus hijos, participando a través de los canales regulares y espacios existentes en el Colegio.
- b. A ser escuchados e informados por los directivos y docentes a cargo de la educación de los estudiantes respecto del progreso de estos en aquellas áreas en que es necesaria una cooperación más estrecha entre familia y Colegio. El ejercicio de estos derechos se realizará, entre otras instancias, a través del Centro de Padres y Apoderados.
- c. Informarse, ej. solicitar ser informado oportunamente a las reuniones de apoderados.
- d. Respetar y contribuir a dar cumplimiento a la normativa interna del Colegio (ej. el PEPS, las normas de convivencia y las de funcionamiento).
- e. Conocer y utilizar las distintas instancias de apelación que existen a las decisiones tomadas por los directivos y el Consejo de Profesores, de acuerdo a los conductos regulares⁴³ (Art. 97)

⁴² Op Cit. Cfr. PEPS Colegios Salesianos de Chile. Pág. 32

⁴³ El apoderado podrá ser citado a una entrevista formal mediante agenda escolar, correo electrónico, llamada telefónica o carta certificada. En caso de que sea el apoderado quien necesite una entrevista,

ARTÍCULO 50: Deberes de los apoderados.

El rol de los padres y apoderados se ha construido en base a una progresión de las funciones parentales de acuerdo con las necesidades de los hijos según su etapa de desarrollo. Esta considera, entre otros aspectos: la necesidad básica de afecto, contención y amor incondicional, el desarrollo del autocuidado y la prevención de conductas de riesgo, el acompañamiento y motivación al protagonismo en la fe, el aprendizaje y la construcción de la comunidad escolar, el apoyo en el descubrimiento de la vocación.

Son deberes de los apoderados:

- a. Apoyar permanentemente el proceso educativo de sus hijos.
- b. Cumplir con los compromisos asumidos con el establecimiento educacional.
- c. Brindar un trato respetuoso a los integrantes de la comunidad educativa.
- d. Conocer, estudiar y adherir al PEPS, Reglamento Interno y normativa de evaluación y promoción antes de matricular a su hijo o pupilo.
- e. Firmar el respaldo (ej. papeleta) donde se toma conocimiento y adhesión al Reglamento Interno.
- f. Para todos los efectos legales y reglamentarios, este Reglamento forma parte integrante del contrato de prestación de servicios educacionales que el apoderado tiene suscrito con el Colegio y que da derecho a la matrícula escolar.
- g. Responder y cancelar los costos de reparación o reposición ocasionados por la pérdida y el deterioro de libros, instrumentos, equipo e implementos de propiedad del establecimiento en lo que pudiera tener responsabilidad su pupilo individual o colectivamente.
- h. Participar en las reuniones de apoderados respetando el rol del profesor jefe como líder de esos encuentros y aceptando las orientaciones allí entregadas.
- i. Justificar la inasistencia del estudiante según el procedimiento indicado por el Colegio.
- j. Cumplir los compromisos que implican las eventuales medidas disciplinarias que afecten al estudiante.

ARTÍCULO 51: En caso de que un padre, madre y/o apoderado contratante y/o académico no cumpla con las normas del Colegio y demás que resultaren aplicables, manifieste externa y reiteradamente su disconformidad con el quehacer de la comunidad escolar o quedará en evidencia su falta de compromiso y adhesión al Colegio, la

deberá solicitarla mediante agenda escolar respetando siempre el horario de atención del funcionario a quien se solicita. Además, el estudiante será el encargado de hacer llegar dicha citación al profesor o asistente, quien deberá firmarla en caso de poder concretarla, o re agendar una nueva entrevista en caso de tener problemas de horario.

Rectoría del Colegio, previa consulta con el consejo de coordinación, y con el propósito de velar por la buena comunicación familia y Colegio, podrá disponer las medidas necesarias para cautelar la debida relación entre las partes, pudiendo requerir como medida administrativa el cambio de apoderado, ya sea en su calidad de contratante y/o académico.

En aquellas situaciones en las que el Colegio determine prohibir el ingreso de dicho apoderado a las dependencias de éste, se informará a las autoridades correspondientes, entre otras, la Dirección Provincial de Educación, Superintendencia de Educación.

Sin perjuicio de lo anterior, y a fin de velar por el interés superior del niño, el Colegio denunciará a los Tribunales de Familia correspondientes, o derivará a las unidades pertinentes, tales como OPD, cualquier situación de vulneración de derechos que afecte a alguno de sus estudiantes, cumpliendo el plazo legal si fuera el caso para denunciar eventual delito.⁴⁴

ARTÍCULO 52: Sin perjuicio de lo señalado en el artículo anterior, **es deber de todos los miembros de la comunidad educativa** cuidar el buen nombre del Colegio, prohibiéndose conductas que atenten contra la mala fama de este, no difundir calumnias, rumores y/o comentarios mal intencionados sin evidencia que dañan a la comunidad educativa. Los reclamos, denuncias y sugerencias han de ser presentados de forma escrita a través de un formulario dispuesto en las porterías básica y media, luego depositar en el buzón y entre 7 a 10 días se dará respuesta a la inquietud.

ARTÍCULO 53: Los asistentes de la educación. Los asistentes de la educación (personal de administración y servicios) constituyen una parte importante de la Comunidad Educativo-Pastoral. Son las personas que asumen estas tareas, desde sus diversas funciones, con los demás miembros de la Comunidad Educativo- Pastoral y prestan una valiosa aportación, haciendo posible y favoreciendo la acción educativa de todos.⁴⁵

ARTÍCULO 54: Derechos de los asistentes de la educación.

- a. A trabajar en un ambiente tolerante y de respeto mutuo.
- b. A aprender cómo mejorar sus prácticas.
- c. A que se respete su integridad física, psicológica y moral, no pudiendo ser objeto de malos tratos de cualquier clase por parte de otros integrantes de la comunidad educativa; es decir, sentirse física y emocionalmente seguros en todo momento.
- d. A proponer las iniciativas que estimen útiles para el progreso del Colegio.
- e. A expresar sus opiniones de forma apropiada, en los términos previstos por la normativa interna, procurando disponer de los espacios adecuados para realizar en mejor forma su trabajo.

⁴⁴ Al respecto, este Reglamento contiene un Protocolo de vulneración de Derechos en Anexo N°1

⁴⁵ Op Cit. Cfr. PEPS Colegios Salesianos de Chile. Pág. 31



- f. Recibir formación humana y espiritual para asegurar la correcta participación en la vida escolar, de acuerdo al PEPS.

ARTÍCULO 55: Deberes de los asistentes de la educación.

- a. Ejercer su función en forma idónea y responsable.
- b. Respetar las normas del establecimiento en que se desempeñan.
- c. Brindar un trato respetuoso a los demás miembros de la comunidad educativa.
- d. Apoyar el desarrollo del PEPS, de acuerdo con sus funciones y competencias.

ARTÍCULO 56: El rol de los educadores⁴⁶. El docente de aula es el educador titulado o habilitado legalmente para ejercer la docencia, que tiene a su cargo la conducción directa del proceso enseñanza-aprendizaje, el fomento de los valores morales y entendimiento de principios fundamentales y deseos de autorrealización, mediante la acción o la exposición directa, ejecutada en forma continua y sistemática, durante las horas de clases o de aula fijadas en los planes de estudios, según el Proyecto Educativo Pastoral Salesiano.

- a. Preparar el proceso de enseñanza: implementar el currículum para que todos los estudiantes logren aprendizajes de calidad.
- b. Crear un ambiente propicio para el aprendizaje de todos los estudiantes.
- c. Asumir las responsabilidades profesionales del ejercicio de la profesión docente.
- d. Cuidar la implementación de un proceso de enseñanza para el aprendizaje de todos los estudiantes.

ARTÍCULO 57: Rol del profesor jefe⁴⁷.

El profesor jefe es el docente de aula que asume la responsabilidad de acompañar el proceso formativo de los estudiantes de un curso determinado. Para ello mantiene una comunicación permanente con la coordinación del equipo de apoyo y con los padres y apoderados de su curso.

Entre otras funciones, le corresponde:

- a. Coordinar las actividades de jefatura de curso.
- b. Involucrar colaborativamente a los apoderados en el proceso educativo.
- c. Implementar planes de acción preventivos y de desarrollo de los estudiantes y sus familias.

⁴⁶ Artículos N°104 y N°105 del Reglamento Interno de Orden, Higiene y Seguridad. Congregación Salesiana de Chile. 2017-2018

⁴⁷ Artículos N°106 y N°107 del Reglamento Interno de Orden, Higiene y Seguridad. Congregación Salesiana de Chile. 2017-2018



- d. Involucrar colaborativamente a los estudiantes en las actividades educativo pastorales del Colegio.

ARTÍCULO 58: Derechos del Sostenedor: La Congregación Salesiana, en su calidad de sostenedor, tendrá derecho:

- a. A establecer y ejercer el PEPS, con la participación de la comunidad educativa y de acuerdo a la autonomía que le garantiza la normativa.
- b. A establecer planes y programas propios en conformidad a la ley, y a solicitar, cuando corresponda, financiamiento del Estado de conformidad a la legislación vigente.

ARTÍCULO 59: Son deberes de la Congregación en su calidad de sostenedor:

- a. Cumplir con los requisitos para mantener el reconocimiento oficial del establecimiento educacional que representan.
- b. Garantizar la continuidad del servicio educacional durante el año escolar.
- c. Rendir cuenta pública de los resultados académicos de sus estudiantes y, cuando reciban financiamiento estatal, rendir cuenta pública del uso de los recursos y del estado financiero de sus establecimientos a la Superintendencia de Educación. Esa información será pública.
- d. Entregar a los padres y apoderados la información que determine la ley y a someter a sus establecimientos a los procesos de aseguramiento de calidad en conformidad a la ley.

ARTÍCULO 60: Los derechos y deberes de los funcionarios del establecimiento se complementan, además, con los deberes y derechos enunciados en el Reglamento, con lo consignado en el **Reglamento Interno de Orden, Higiene y Seguridad** y en las normas laborales.

TÍTULO VIII

Convivencia escolar en la Comunidad Educativo- Pastoral

ARTÍCULO 61: El Proyecto Educativo-Pastoral Salesiano se implementa en una Comunidad Educativo-Pastoral (CEP).

La CEP es una comunidad, porque implica a estudiantes, apoderados, profesores, asistentes de la educación y religiosos. En este contexto, se orienta y acompaña a los jóvenes para que maduren las posibilidades que ellos tienen en todo aspecto: cultural, profesional, social. Por lo tanto, la CEP es una realidad carismática, que requiere como



exigencia necesaria para llevar a cabo la propuesta educativa un ambiente de participación significativa, corresponsabilidad y de relaciones sinceras, amigables y fraternas.⁴⁸

Por lo tanto, **la convivencia escolar es responsabilidad de todos los integrantes de la Comunidad Educativo-Pastoral**. Una buena convivencia escolar es el resultado de crear una atmósfera de respeto, acogida y protección, generada por la acción y disposición de todos los participantes de la comunidad educativa, en un entorno fraterno, colaborador y formador, basado en el espíritu de fe que nos inspira San Juan Bosco. Para abordar la convivencia escolar como parte de la formación de nuestros estudiantes es imprescindible propiciar el diálogo, la capacidad de escucha activa y ponerse en el lugar del otro (empatía), y de aprender a enfrentar las diferencias y dificultades de la propia convivencia.

Se expresa en distintos espacios formativos: el aula, las salidas pedagógicas, los recreos, los talleres, los actos, el CRA, así como también en los espacios de participación, los consejos escolares, centros de padres, centros de estudiantes, consejos de profesores/as, reuniones de padres y apoderados.

ARTÍCULO 62: Elementos de la prevención en los colegios salesianos.

El Colegio salesiano en su rol educacional cumple y cuenta con una serie de procesos y estrategias que permiten facilitar el bienestar y seguridad de todos nuestros estudiantes, tanto desde el punto de vista moral, como físico y psicológico. Desde esta perspectiva ponemos en conocimiento de la Comunidad Educativa las políticas de cuidado y protocolos de prevención y actividades que se realizan para los diferentes estamentos del Colegio, entre los que se cuentan:

El Colegio cuenta con estructura organizacional, profesional y personal calificado para atender las necesidades esenciales de nuestros estudiantes:

- a. Existen coordinaciones que dan cuenta de áreas de gestión e intervención educativa. Estas son: Evangelización, Ambiente, Apoyo, Pedagógico, Pedagógico técnico profesional y Administración.
- b. Profesores titulados en sus respectivas áreas de enseñanza.
- c. Inspector Líder por ciclo (educación básica, educación media), inspectores de patio.
- d. Un equipo de apoyo educativo multidisciplinario.

Se cuenta con un Área de Administración que realiza una revisión del currículum vitae y solicitud de certificados de antecedentes. A todo el personal contratado se le aplica examen psicolaboral, verificación de recomendaciones, revisión de certificado de antecedentes y cotejo con la lista oficial de personas inhabilitadas para trabajar con menores de edad (que entrega el MINEDUC regularmente). Una vez que alguien ha sido contratado, contamos con un proceso de inducción y acompañamiento a cargo de la Dirección y la Casa Inspectorial de la Congregación Salesiana.

Las entrevistas individuales con estudiantes se realizan en espacios abiertos, públicos o en oficinas con ventanas o puertas de vidrio.

⁴⁸ Congregación Salesiana de Chile. (2014). Ideario Inspectorial. Santiago



Se realiza periódicamente una revisión de la infraestructura en búsqueda de lugares que podrían constituir peligro a que faciliten algún tipo de vulneración de los derechos de nuestros estudiantes.

El Área de Apoyo cuenta en su planificación con programas y unidades de autocuidado, autoestima, educación sexual y prevención de abusos para todos los estudiantes.

El Área de Evangelización periódicamente programa reflexiones de temas contingentes, con un fuerte sello evangelizador y asumiendo el “sistema preventivo” como metodología pedagógica de enseñanza.

Los asistentes de la educación tienen constantemente una actitud de asistencia y cuidado de todo el estudiantado en recreos, horario de almuerzo, en camarines, baños, patios y en cualquier dependencia.

Las personas que ingresan al establecimiento, tales como apoderados, proveedores y personal de mantenimiento externo al Colegio, debe contar con la autorización e identificación debida para ingresar al mismo.

TÍTULO IX ENFOQUE FORMATIVO LA GESTIÓN COLABORATIVA DE CONFLICTOS

ARTÍCULO 63: El Colegio propenderá a la resolución de conflictos desde un enfoque colaborativo entre los involucrados. Podrá implementar instancias de mediación u otros mecanismos de similar naturaleza como alternativa para la solución constructiva de los conflictos de convivencia escolar. Este procedimiento incluirá la intervención de estudiantes, docentes, orientadores, otros miembros de la comunidad educativa y especialistas.

Las dificultades y diversos problemas que pueden surgir en la vida cotidiana de la comunidad y que afectan las relaciones interpersonales o el clima escolar, el desafío es abordarlos formativamente, considerándolos una oportunidad de aprendizaje.

El primer esfuerzo son las estrategias de resolución pacífica de conflictos, incorporando medidas de prevención, medidas pedagógicas reparatorias, de esa forma propiciar en los involucrados asumir responsabilidades individuales por los comportamientos inadecuados y reparar el daño causado.

El o los estudiantes pueden proponer medidas reparatorias que consideren gestos y acciones que el responsable de la dificultad pueda tener con la persona agredida y que acompañe el reconocimiento de haber infligido un daño, tales como:

- a. Reconocimiento de la situación de daño.
- b. Solicitud de disculpas privadas o públicas



- c. Arreglo o reparación del destrozo causado
- d. Servicio comunitario

ARTÍCULO 64: Mediación: Es el procedimiento mediante el cual un docente⁴⁹, desde una posición neutral, ayuda a los involucrados en un conflicto a llegar a un acuerdo o resolución del problema, el cual pretende restablecer la relación entre los participantes y las reparaciones correspondientes cuando estas sean necesarias.

El proceso de mediación será propuesto tanto para prevenir que se cometan faltas, así como también para manejar faltas ya cometidas. En tal sentido, se podrá incluir mediación:

- a. Como respuesta a una solicitud planteada por los propios involucrados.
- b. Como medida para resolver un conflicto de convivencia, sea que se haya o no cometido alguna falta como consecuencia de este.
- c. Como estrategia alternativa frente a una sanción disciplinaria, siempre que se trate de una conducta que puede alterar la convivencia, pero no se tipifique como falta (ej. conflicto entre pares).
- d. Como una medida complementaria a la aplicación de otras medidas o sanciones.

Mediadores escolares: Todos los Educadores del Colegio pueden aplicar medidas de mediación.

Consideración especial: las estrategias de mediación no podrán aplicarse en los casos en que se verifique una situación de asimetría entre los participantes, es decir, cuando la situación de maltrato implique abuso de poder (superioridad de fuerza, edad, número y/o desarrollo psicosocial a favor de quien o quienes cometen la falta), tampoco frente a situaciones de acoso escolar.

TÍTULO X

REGULACIONES REFERIDAS A LA GESTIÓN PEDAGÓGICA Y PROTECCIÓN A LA MATERNIDAD Y PATERNIDAD

ARTÍCULO 65: Regulaciones técnico-pedagógicas. La dimensión gestión pedagógica comprende las políticas, procedimientos y prácticas de nuestra organización, preparación, implementación y evaluación del proceso educativo, considerando las necesidades de todos los estudiantes, con el fin último de que estos logren los objetivos de aprendizaje y se desarrollen en concordancia con sus potencialidades.

⁴⁹ O colaborador adulto del Colegio ej. miembro del equipo de apoyo.

Al respecto, la gestión pedagógica constituye el eje del quehacer de nuestro establecimiento, ya que tenemos por objetivo central lograr el aprendizaje y el desarrollo de los estudiantes.

De este modo, nuestros profesores, la coordinación pedagógica y el rector trabajan de manera coordinada y colaborativa. La principal labor de ellos es asegurar la implementación curricular mediante la realización de tareas de programación, apoyo y seguimiento del proceso educativo. Por su parte, la responsabilidad primordial de los profesores es llevar a cabo los procesos de enseñanza-aprendizaje en el aula, lo que implica el uso de estrategias pedagógicas adecuadas y el monitoreo de la evolución de sus estudiantes. A esto se suma un elemento fundamental del trabajo pedagógico: la consideración de las características particulares de los educandos. En este sentido, el establecimiento debe hacerse cargo de responder a la diversidad de necesidades de sus estudiantes, en miras de superar las dificultades que pudieran entorpecer su desarrollo, así como de favorecer el despliegue de sus potencialidades.

Considerando lo anterior, la dimensión gestión pedagógica se organiza en las sub dimensiones gestión curricular, enseñanza y aprendizaje en el aula, y apoyo al desarrollo de los estudiantes.

El Colegio posee un Plan Curricular que concretiza las Bases Curriculares organizadas bajo Planes y Programas de Estudio.

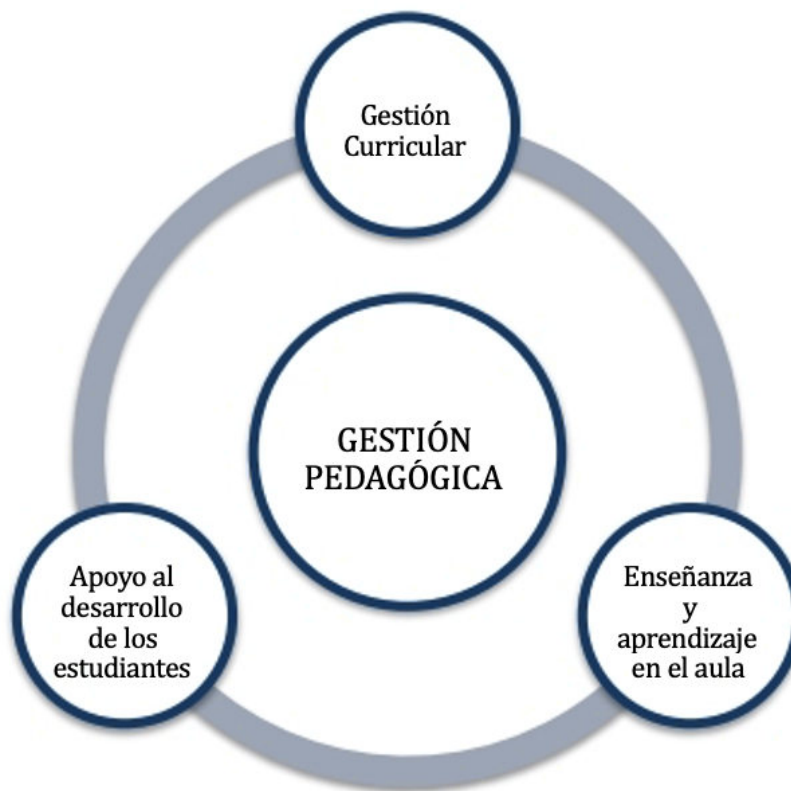

Cuadro N° 1⁵⁰

ARTÍCULO 66: Regulaciones sobre promoción y evaluación. El Colegio posee un Reglamento de Promoción y Evaluación respetuoso de la normativa vigente y difundido a la comunidad al momento de matricular.

⁵⁰ Cuadro elaborado a partir del texto actualizado “Diseño e implementación del Proyecto Educativo Pastoral Salesiano”, p. 82. Imagen referenciada en los Estándares Indicativos de Desempeño. Agencia de Calidad (2015)

Lo anterior, conforme lo consignado en el art. 46. LGE, que exige “d) Tener y aplicar un reglamento que se ajuste a las normas mínimas nacionales sobre evaluación y promoción de los estudiantes para cada uno de los niveles a que se refiere el artículo 39 de esta ley”.

ARTÍCULO 67: regulaciones referidas al ámbito y gestión de la convivencia escolar⁵¹. Estándar Dimensión, formación y convivencia.

La dimensión formación y convivencia comprende las políticas, procedimientos y prácticas dirigidos a favorecer el desarrollo personal y social, incluyendo el ámbito espiritual, ético, moral, afectivo y físico de los estudiantes, de acuerdo al proyecto educativo de cada institución y al currículum vigente. Esta dimensión se apoya tanto en la implementación de acciones formativas transversales como específicas.

Dado que la escuela es el segundo espacio después de la familia donde los niños aprenden a relacionarse consigo mismos y con el entorno, las experiencias e interacciones que ahí se viven son esenciales para su desarrollo personal y social. Por este motivo, resulta necesario que el establecimiento, según su orientación, intencione la formación de los estudiantes proporcionándoles herramientas, valores y vivencias que les permitan cuidar su bienestar físico emocional, y también vincularse de manera sana con los demás y con el medio en general. Estos aprendizajes son fundamentalmente experienciales, por lo que el ambiente y las relaciones cotidianas entre todos los miembros de la comunidad educativa son la principal herramienta de enseñanza, lo que hace necesario propiciar una convivencia donde primen el respeto, el buen trato y la participación de los estudiantes y demás miembros de la comunidad.

Todo lo anterior, además de permitir el adecuado despliegue de los procesos educativos, favorece en los educandos el desarrollo de una autoestima positiva y de habilidades para relacionarse con los demás y para participar constructivamente en la sociedad.

Considerando lo anterior, la dimensión formación y convivencia se organiza en las sub dimensiones formación, convivencia y participación y vida democrática.

ARTÍCULO 68: Coordinador Área de Ambiente. El Coordinador Área de Ambiente, es el responsable de la supervisión de la correcta aplicación del presente Reglamento y Protocolos de actuación.

Coordinará las instancias de revisión, modificación y ampliación del Reglamento según necesidades.

Es el canal de ingreso de consultas, denuncias, reclamos y sugerencias positivas sobre convivencia escolar y en este marco recibirá y canalizará, en coordinación con la Rectoría del Colegio, las denuncias sobre conductas y casos que eventualmente afectan la buena convivencia escolar.

De todo lo anterior, trabajará en conjunto con el Encargado de Convivencia Escolar, quien describirá detalladamente y dejará constancia escrita, así como las evidencias respectivas desde la toma de conocimiento (investigación) hasta la finalización del

⁵¹ Diseño e implementación del Proyecto Educativo Pastoral Salesiano, pp. 20.



proceso y/o protocolo activado (cierre del caso). Deberán registrarse, igualmente, las medidas de acompañamiento al estudiante.

Las comunicaciones deberán indicar el nombre de la persona que denuncia una supuesta falta a las normas de buena convivencia, una exposición detallada de los hechos y las personas involucradas. Las comunicaciones efectuadas por los estudiantes deberán ser suscritas, además, y en lo posible, por sus padres y apoderados.

Podrán llevar adelante la investigación de las consultas, reclamos y casos entrevistando a las partes, solicitando información a terceros o disponiendo cualquier otra medida que estime necesaria para su esclarecimiento. Esta función puede ser delegada a otros profesionales del Colegio.

Una vez concluida la investigación del caso, podrán presentar un informe ante quien corresponda para la adopción de las medidas pertinentes de acuerdo al Reglamento y Protocolos.

Sin perjuicio de ser el canal de ingreso de asuntos relativos a convivencia escolar, otras autoridades competentes para recibir reportes de faltas a la buena convivencia escolar pueden ser el profesor de asignatura, profesor jefe, coordinador de ciclo.

ARTÍCULO 69: Equipo de Convivencia Escolar. El Equipo de Convivencia Escolar es el órgano que tiene como objetivo estimular y canalizar la participación de la comunidad educativa en la promoción y el respeto por la buena convivencia escolar, con labores concretas como, por ejemplo:

1. Proponer y/o adoptar la política de convivencia escolar del Colegio (medidas y programas) conducentes al mantenimiento de un clima escolar positivo y constructivo.
2. Encargar planes sobre gestión y promoción de la convivencia escolar positiva y preocuparse de monitorear estos procesos.
3. Conocer y requerir informes e investigaciones presentadas por el encargado de convivencia escolar y/o profesores designados.
4. Tomar conocimiento de los casos y resolver según sea el mismo.
5. Aplicar medidas en los casos fundamentados y pertinentes.
6. Participar en las instancias de revisión de las medidas de acompañamiento, disciplinarias y reparatorias en los casos de convivencia escolar y resolver el levantamiento de cualquiera de dichas medidas.

El Equipo de Convivencia Escolar estará integrado por:

1. Encargado de Convivencia Escolar.
2. Coordinador de Ambiente.
3. Coordinación de apoyo.
4. Orientadoras
5. Encargadas PIE (básica y media)



6. Encargado de prevención de abuso
7. Encargado PME
8. Encargado de evangelización
9. Integrante del área pedagógica

ARTÍCULO 70: Plan anual de gestión de convivencia escolar. Siguiendo la conceptualización de la SIE, el plan referido, exigido por la legislación escolar, es un instrumento acordado por el Equipo de Convivencia Escolar que materializa acciones intencionadas, que permitan movilizar a los integrantes de la comunidad educativa en torno al logro de una convivencia positiva.

Las actividades planificadas están orientadas al resguardo de los derechos del niño, a fortalecer la resolución de los conflictos a partir del diálogo y el respeto, las que son coherentes con los principios y valores del PEPS y con las normas de convivencia.

Contamos con un Plan de Gestión para la Convivencia Escolar escrito, el cual es difundido a todos los estamentos e integrantes de la comunidad y se encuentra disponible en el Colegio.

TÍTULO XI REGULACIONES RELATIVAS A LA EXISTENCIA Y FUNCIONAMIENTO DE INSTANCIAS DE PARTICIPACIÓN Y MECANISMOS DE COORDINACIÓN ENTRE ESTOS Y EL COLEGIO.

ARTÍCULO 71: En el Colegio se estimula y promueve muy especialmente el derecho de asociación que tienen los miembros de la comunidad escolar, en el espacio que les son propios de acuerdo con su rol.

Las instancias de participación formalmente constituidas al interior de la comunidad educativa son las siguientes:

ARTÍCULO 72: consejo escolar. Es un espacio de participación de todos los agentes educativos interesados en el éxito del PEPS.

El Colegio, dado que percibe subvención escolar, debe tener un consejo escolar que sesione a lo menos cuatro veces al año.

ARTÍCULO 73: Estructura⁵². El Consejo Escolar integrado por:

⁵²Artículos 7, 8 y 9 de la Ley N° 19.979



- a. El Rector(a) del Colegio
- b. El Director, o representante designado por el sostenedor
- c. Un(a) Docente elegido por los profesores
- d. Un(a) Representante de los asistentes de la educación
- e. El(la) Presidente del Centro de Padres y Apoderados
- f. El(la) Presidente del Centro de Estudiantes (para educación media)

ARTÍCULO 74: Funciones del Consejo Escolar. Para que una escuela cumpla su función, en términos de favorecer una formación integral, es necesario que desarrolle alianzas y trabaje conjuntamente con los padres y apoderados.

La colaboración y participación familia-escuela se refiere a un proceso en el cual ambas partes construyen criterios para apoyar el desarrollo de niños, niñas y jóvenes.

Entre otros aspectos el Consejo Escolar se ocupa de:

- a. Conocer y analizar periódicamente los logros de aprendizaje de los estudiantes
- b. Monitorear y evaluar los resultados y metas del Colegio y los proyectos de mejoramiento propuestos
- c. Conocer y aprobar el informe escrito de la gestión educativa del Colegio que realiza el Director anualmente
- d. Revisar y proponer modificaciones al PEPS, al Reglamento Interno y a las actividades extracurriculares.
- e. Colaborar para que exista una adecuada comunicación de toda la información relevante de la gestión del Colegio a la comunidad escolar.

En nuestro Colegio, el consejo es un órgano informativo, consultivo y propositivo.

En sus sesiones, para resguardar la privacidad de los miembros de la comunidad escolar, en especial de estudiantes, no se abordarán casos particulares referidos a la convivencia escolar. Para estas situaciones existe la instancia de Comité de Convivencia Escolar.

ARTÍCULO 75: Materias en que debe ser consultado el Consejo Escolar:

- a. El PEPS y sus modificaciones.
- b. Las metas del establecimiento propuestas en su Plan de Mejoramiento Educativo (PME).
- c. El informe escrito de la gestión educativa del establecimiento que realiza el Rector anualmente, antes de ser presentado a la comunidad educativa.

- d. El calendario detallado de la programación anual y las actividades extracurriculares.
- e. La elaboración, modificación y revisión del Reglamento Interno del establecimiento, sin perjuicio de la aprobación del mismo, si se le hubiese otorgado esa atribución.
- f. La suscripción de contratos celebrados para realizar mejoras necesarias o útiles que se proponga llevar a cabo en el establecimiento, sean de infraestructura, equipamiento u otros elementos, que sirvan al propósito del proyecto educativo y que superen las 1.000 unidades tributarias mensuales.

ARTÍCULO 76: el centro general de padres y apoderados⁵³. El Colegio cuenta con un Centro General de Padres y Apoderados (en adelante, CGPA) presente tradicionalmente en nuestros establecimientos escolares. El CGPA es un organismo que comparte y colabora en los propósitos educativos y sociales del Colegio y opera desde la adhesión individual al PEPS que manifiesta cada apoderado.

Nuestro CGPA cuenta con un estatuto que lo regula. Se rige, en términos generales, por las normas establecidas en el estatuto de los Centros de Padres y Apoderados de Colegios Salesianos de Chile, sin perjuicio de la reglamentación particular que ellos dicten en sus propios reglamentos internos, en lo que no fueren contrarias a estas.

El CGPA orienta sus acciones con plena observancia de las atribuciones técnico-pedagógicas que competen exclusivamente al Colegio, promueve la solidaridad, la cohesión grupal entre sus miembros, apoya organizadamente las labores educativas del Colegio y estimula el desarrollo y progreso del conjunto de la Comunidad Educativo-Pastoral.⁵⁴

ARTÍCULO 77: En los establecimientos que reciben subvención del Estado, el pago por concepto de centro de padres es siempre voluntario, siguiendo las orientaciones del Mineduc.

ARTÍCULO 78: Derecho de madres, padres y apoderados a ser informados, escuchados, a participar y asociarse⁵⁵. Los padres, madres y apoderados tienen derecho a:

- a. Ser escuchados;
- b. Ser informados;
- c. Participar, por ejemplo, en actividades extraescolares, fiestas de fin de curso, paseos, primeras comuniones, día del padre y/o madre;
- d. Asociarse en las organizaciones de padres y apoderados.
- e. Asistir a reuniones de apoderados.
- f. Acceder a los informes educativos en la misma forma en que el padre o madre registrado como apoderado ante el establecimiento.

⁵³ Decreto 732/97 del Ministerio de Educación, regula el funcionamiento de los Centros de Padres

⁵⁴ Congregación Salesiana de Chile. (2013). Estatuto de Centros de Padres SDB. Chile

⁵⁵ Art. 3 LGE, Ord. 027 SIE.



La normativa educacional actual consigna expresamente el deber y derecho de los padres y madres a ser parte del desarrollo y formación de sus hijos, no importando si son apoderados o no.⁵⁶

ARTÍCULO 79: comité paritario. El Comité Paritario es un organismo técnico de participación conjunta y armónica entre el Colegio y los colaboradores, creado exclusivamente para que se analicen los riesgos de accidentes y enfermedades profesionales que tengan su origen en los lugares de trabajo, y se adopten acuerdos, que razonablemente contribuyen a su eliminación o control.⁵⁷

ARTÍCULO 80: centro de estudiantes salesianos. El Colegio cuenta con un Centro de Estudiantes, siendo parte de la red de los Centros de Estudiantes Salesianos (CEES), quienes representan a la totalidad de los estudiantes del Colegio.

La finalidad del CEES es liderar, aunar, coordinar y servir al alumnado del Colegio en adhesión con el PEPS, plasmado en un Proyecto Anual de Trabajo realizado en virtud de las necesidades, derechos y deberes, y respecto de su bienestar y la educación. Lo anterior contribuye con la consecución de las metas establecidas por el Colegio, promoviendo el principio de bien común y libertad responsable.⁵⁸

ARTÍCULO 81: consejo de profesores. El Consejo de Profesores es la instancia que convoca a todos los(as) docentes para el análisis y todo el quehacer técnico-pedagógico de la escuela. Es la orgánica que discute y entrega orientaciones y análisis para la toma de decisiones que promueven el mejoramiento del proceso educativo institucional.

ARTÍCULO 82: comité de seguridad escolar⁵⁹. La misión del comité es coordinar a toda la comunidad escolar del establecimiento, con sus respectivos estamentos, a fin de ir logrando una activa y masiva participación en un proceso que los compromete a todos, puesto que apunta a su mayor seguridad y mejor calidad de vida.

Una vez conformado el Comité de Seguridad Escolar, la primera tarea específica que debe cumplir es proyectar su misión a todo el establecimiento, sensibilizando a sus distintos estamentos y haciéndolos participar activamente en sus labores habituales. Esto a través de los distintos medios de comunicación internos existentes (murales, web, e-mails, etc.).

ARTÍCULO 83: Coordinación y articulación entre los estamentos. En el Colegio existen diversas instancias de coordinación entre los miembros de la comunidad educativa a través de la realización de reuniones presenciales. También es de uso frecuente el envío de información pertinente a la base de correos de apoderados, correos institucionales de los estudiantes y funcionarios, así como también a través del sitio web institucional, Redes Sociales y plataforma Lirmi.

⁵⁶ Basado en el texto vigente del Reglamento Interno de Orden, Higiene y Seguridad 2017 – 2018 (Art. 129.p.84.) Congregación Salesiana de Chile

⁵⁷ Congregación Salesiana de Chile. (2014). Estatuto de Centros de Alumnos SDB. Chile

⁵⁸ Congregación Salesiana de Chile. (2014). Estatuto de Centros de Alumnos SDB. Chile

⁵⁹ Ver Anexos. Plan Integral de Seguridad Escolar (PISE).



CAPÍTULO III

NORMAS DE FUNCIONAMIENTO

ARTÍCULO 84: Las normas de este capítulo establecen las condiciones y requerimientos para el funcionamiento adecuado del establecimiento educacional.

ARTÍCULO 85: De la agenda escolar. La agenda escolar es un instrumento formal para uso de los estudiantes y constituye el medio de comunicación oficial que sirve de nexo permanente entre el Colegio y el apoderado.

La agenda escolar será entregada al inicio del año escolar a todos los estudiantes desde NT1 a 8° básico.

Se busca formar en los estudiantes el sentido de la responsabilidad y ejercitar habilidades de organización y planificación.

Es deber y obligación de cada estudiante portarla diariamente, siendo exigible en toda actividad escolar que el Colegio disponga, y debe ser mantenida en forma ordenada, limpia y bien presentada, con todos los datos que en ella se piden y las firmas correspondientes.

El no portar la agenda cuando sea requerida por algún educador constituye una falta leve. En caso de extravío se debe avisar al inspector y solicitar la autorización de la entrega de una nueva agenda si existe disponibilidad en administración u otro material destinado exclusivamente para tal fin.

El medio de comunicación complementario será el correo institucional del estudiante, el cual será entregado al momento de la matrícula. A través de este, también serán enviadas todas las comunicaciones respecto del funcionamiento del establecimiento o los cambios que puedan darse durante el año escolar.

ARTÍCULO 86: De la presentación personal y uso del uniforme. Los estudiantes deben mantener siempre una higiene y presentación personal óptimas. Por tanto, vestirán el uniforme del Colegio en forma limpia y ordenada, que refleje una cuidadosa preocupación individual y familiar, dentro y fuera del establecimiento.

El uniforme escolar del Colegio es de uso obligatorio, y será el siguiente:

VESTIMENTA PRE BÁSICA (NT1 - NT2)

UNIFORME DIARIO: Es el uniforme escolar que los y las estudiantes deben usar de lunes a viernes.

- **Varones y damas:**
 - Buzo institucional



- Polera piqué institucional
- Polar institucional en épocas de frío
- Zapatillas blancas o negras sin diseños
- Cabello tomado
- Uñas limpias y sin esmalte.

UNIFORME ACTOS OFICIALES: Es el uniforme que los y las estudiantes deben utilizar para los actos formales, ceremonias, liturgias, misas, entre otros.

- **Varones y damas:**

- Buzo institucional
- Polera piqué institucional
- Zapatillas blancas o negras sin diseños
- Cabello tomado en una cola con cinta blanca
- Uñas limpias y sin esmalte

UNIFORME EDUCACIÓN FÍSICA: Es el uniforme que los y las estudiantes deben utilizar los días que por horario, realicen educación física:

- **Varones y damas:**

- Buzo institucional
- Polera cuello redondo institucional
- Zapatillas blancas o negras sin diseños
- Cabello tomado
- Uñas limpias y sin esmalte

- **1º BÁSICO A 2º MEDIO:**

UNIFORME DIARIO: Es el uniforme escolar que los y las estudiantes deben usar de lunes a viernes.

- **Varones:**

- Camisa blanca
- Pantalón gris
- Corbata oficial
- Vestón azul marino con la insignia al lado izquierdo superior (para los días lunes)
- Polar oficial (el resto de la semana)



- Chaleco de lana Institucional (temporada de invierno)
 - Zapatos negros y lustrados
 - Cabello corto (en caso de tener el cabello más largo debe estar tomado)
 - Sin maquillaje
 - Uñas cortas, limpias y no acrílicas, sin esmalte
 - Sin aros, piercing ni expansiones
 - Cabello sin tintes de colores fantasía
- **Damas:**
 - Blusa blanca
 - Pantalón azul marino
 - Corbata oficial
 - Blazer azul marino con la insignia al lado izquierdo superior (para los días lunes)
 - Polar oficial (el resto de la semana)
 - Chaleco de lana Institucional (temporada de invierno)
 - Zapatos negros y lustrados
 - Cabello tomado
 - Sin maquillaje (ojos delineados, labios pintados)
 - Uñas cortas, limpias y no acrílicas, sin esmalte
 - Sin piercing ni expansiones
 - Cabello sin tintes de colores de fantasía

UNIFORME ACTOS OFICIALES: Es el uniforme que los y las estudiantes deben utilizar para los actos formales, ceremonias, liturgias, misas, entre otros.

- **Varones:**
 - Camisa blanca
 - Pantalón gris
 - Corbata oficial
 - Vestón azul marino con la insignia al lado izquierdo superior
 - Chaleco de lana Institucional (temporada de invierno)
 - Zapatos negros y lustrados
 - Cabello corto (en caso de tener el cabello más largo debe estar tomado)
 - Sin maquillaje
 - Uñas cortas, limpias y no acrílicas, sin esmalte



- Sin aros, piercing ni expansiones
- Cabello sin tintes de colores de fantasía

- **Damas:**
 - Blusa blanca
 - Pantalón azul marino
 - Corbata oficial
 - Blazer azul marino con la insignia al lado izquierdo superior
 - Chaleco de lana Institucional (temporada de invierno)
 - Zapatos negros y lustrados
 - Cabello tomado en una cola y con cinta blanca
 - Sin maquillaje (ojos delineados, labios pintados)
 - Uñas cortas, limpias y no acrílicas, sin esmalte
 - Sin piercing ni expansiones
 - Cabello sin tintes de colores de fantasía

UNIFORME EDUCACIÓN FÍSICA: Es el uniforme que los y las estudiantes deben utilizar los días que por horario, realicen educación física:

- **Varones:**
 - Buzo oficial
 - Polera piqué institucional
 - Polera cuello redondo institucional (para la clase)
 - Short azul marino
 - Zapatillas blancas o negras sin diseños
 - Cabello tomado

- **Damas:**
 - Buzo oficial
 - Polera piqué institucional
 - Polera cuello redondo institucional (para la clase)
 - Calza azul marino
 - Zapatillas blancas o negras sin diseños
 - Cabello tomado



- **TERCEROS Y CUARTOS MEDIOS MODALIDADES HC Y TP:**

UNIFORME DIARIO: Es el uniforme escolar que los y las estudiantes deben usar de lunes a viernes.

- **Varones:**

- Camisa blanca
- Pantalón gris
- Corbata oficial
- Vestón azul marino con la insignia al lado izquierdo superior (para los días lunes)
- Chaleco de lana Institucional (temporada de invierno)
- Zapatos negros y lustrados
- Cabello corto (en caso de tener el cabello más largo debe estar tomado)
- Sin maquillaje
- Uñas limpias y no acrílicas, sin esmalte
- Sin aros, piercing ni expansiones
- Cabello sin tintes de colores de fantasía

- **Damas**

- Blusa blanca
- Pantalón azul marino
- Corbata oficial
- Blazer azul marino con la insignia al lado izquierdo superior (para los días lunes)
- Chaleco de lana Institucional (temporada de invierno)
- Zapatos negros y lustrados
- Cabello tomado
- Sin maquillaje (ojos delineados, labios pintados)
- Uñas cortas, limpias y no acrílicas, sin esmalte
- Sin piercing ni expansiones
- Cabello sin tintes de colores de fantasía

UNIFORME ACTOS OFICIALES: Es el uniforme que los y las estudiantes deben utilizar para los actos formales, ceremonias, liturgias, misas, entre otros.



- **Varones:**

- Camisa blanca
- Pantalón gris
- Corbata oficial
- Vestón azul marino con la insignia al lado izquierdo superior
- Chaleco de lana Institucional (temporada de invierno)
- Zapatos negros y lustrados
- Cabello corto (en caso de tener el cabello más largo debe estar tomado)
- Sin maquillaje
- Uñas cortas, limpias y no acrílicas, sin esmalte
- Sin aros, piercing ni expansiones
- Cabello sin tintes de colores de fantasía

- **Damas:**

- Blusa blanca
- Pantalón azul marino
- Corbata oficial
- Blazer azul marino con la insignia al lado izquierdo superior
- Chaleco de lana Institucional (temporada de invierno)
- Zapatos negros y lustrados
- Cabello tomado en una cola y con cinta blanca
- Sin maquillaje (ojos delineados, labios pintados)
- Uñas cortas, limpias y no acrílicas, sin esmalte
- Sin piercing ni expansiones
- Cabello sin tintes de colores de fantasía

UNIFORME EDUCACIÓN FÍSICA: Es el uniforme que los y las estudiantes deben utilizar los días que por horario, realicen educación física:

- **Varones:**

- Buzo oficial
- Polera piqué institucional
- Polera cuello redondo institucional (para la clase)
- Short azul marino
- Zapatillas blancas o negras sin diseños

- **Damas:**

- Buzo oficial
- Polera piqué institucional
- Polera cuello redondo institucional (para la clase)
- Calza azul marino
- Zapatillas blancas o negras sin diseños
- Cabello tomado

VESTIMENTA PARA INGRESO A TALLER POR ESPECIALIDAD: Esta vestimenta debe ser usada por los y las estudiantes al ingreso a las actividades pedagógicas en taller de la especialidad y deben traerlo al colegio la primera semana de marzo y guardar en los lockers, designado, dejándolo con candado, entregando una copia de la llave, debidamente rotulada, al encargado de Pañol.

- **Electricidad:** Uso de overol azul marino en talleres de especialidad, con el nombre indicado en el lado izquierdo. Jeans viejos para poner debajo del overol.

- Zapatos de seguridad dieléctrico.
- Guantes de seguridad, engomados y aislantes.
- Lentes de seguridad transparentes o de color.
- Audífonos de seguridad.
- Casco de seguridad no metálico.

- **Mecánica:** Uso de blue jeans, polera de algodón gris manga larga.

- Zapatos de seguridad dieléctrico.
- Guantes de seguridad de cuero o descarné. (estilo mosquetero)
- Lentes de seguridad transparentes o de color.
- Audífonos de seguridad.
- Casco de seguridad no metálico.

UNIFORME TP PARA SALIDAS: Este uniforme lo deben utilizar los y las estudiantes para las salidas a empresas, pasantías, desfiles, salidas a terreno y cuando el establecimiento lo indique.

- **ELECTRICIDAD. Damas y varones:**

- Camisa manga larga color café



- Pantalón cargo color café
 - Chaqueta de geólogo color café
 - Zapatos de seguridad
- **MECÁNICA. Damas y varones:**
 - Camisa manga larga color gris oscuro
 - Pantalón cargo color gris oscuro
 - Chaqueta de geólogo color gris oscuro
 - Zapatos de seguridad
- **ADMINISTRACIÓN. Damas y varones:**
 - Polera de piqué color azul marino
 - Pantalón cargo color azul marino
 - Chaqueta de geólogo color azul marino
 - Zapatos de seguridad
- ❖ **El uso de jumper no está permitido.**
 - ❖ **Se sugiere enviar todo debidamente marcado, para así evitar extravíos, de lo contrario, el colegio no se hace responsable.**
 - ❖ **Durante los meses de verano, los y las estudiantes están autorizados a cambiar la camisa y/o blusa por la polera de piqué. Esto aplica para los meses de marzo, noviembre y diciembre.**

No se puede restringir el derecho a la educación por incumplimiento en el uso de una o más prendas del uniforme escolar.

El incumplimiento del uso del uniforme escolar no puede afectar el derecho a la educación, por ello no se sancionará a ningún estudiante con la prohibición de ingresar al establecimiento, la suspensión o expulsión de las actividades educativas.

Se resguardará en este ámbito muy especialmente el principio de la no discriminación arbitraria, con especial foco en los estudiantes migrantes, estudiantes embarazadas, madres y padres estudiantes y situaciones similares.

El incumplimiento de las normas sobre presentación personal esperada no puede restringir el pleno ejercicio del derecho a la educación por parte de los estudiantes, por lo que quedan prohibidas la aplicación de medidas sancionatorias, tales como devolución del estudiante a su casa, cualquiera sea su edad.

Cualquier duda frente a la presentación personal de los estudiantes, será aclarada por Área Ambiente.

IMPORTANTE: Si algún apoderado presenta dificultades para cumplir con los requerimientos de los respectivos uniformes debe acercarse anticipadamente al profesor jefe correspondiente para informar y poder buscar una solución al respecto. Es el



profesor jefe quien deberá informar al área de ambiente los estudiantes que presentan dicha dificultad y los acuerdos al respecto.

ARTÍCULO 87: De la asistencia, puntualidad y jornada escolar. Dado que los estudiantes se están educando para enfrentar las exigencias propias de la vida estudiantil y laboral, deben desempeñarse bajo estrictos estándares de asistencia y de puntualidad, en mérito de lo cual la asistencia diaria y puntualmente a todas las actividades curriculares y/o extracurriculares son obligatorias para todos los estudiantes (clases, salidas pastorales pedagógicas, talleres, ACLES, reforzamientos, eucaristías, actos oficiales y actividades artístico-recreativas).

La puntualidad, dentro de la formación humana, denota responsabilidad, orden, fidelidad a los compromisos y respeto por los demás. Por tanto, es deber del estudiante asistir puntual y regularmente a clases. La jornada escolar en el Colegio comienza con “Los Buenos Días”⁶⁰, instancia de formación dirigida por diferentes estamentos del Colegio (director, rector, coordinadores, profesores, etc.), cuyo propósito es reforzar los principios formativos e inspiradores del PEPS. Por lo tanto, es deber del apoderado velar por la puntualidad en el caso de estudiantes más pequeños, y del estudiante, cumplirla dada su autonomía progresiva.

El Colegio Salesiano Santo Domingo Savio, entregará su horario de funcionamiento el primer día de clases.

⁶⁰ La instancia “Buenos Días” se extiende hasta por 15 minutos.

INGRESO DIARIO A CLASES

El comienzo de la jornada será a las 08:00, por lo que se requiere la presencia del estudiante al menos 5 minutos antes del toque de entrada.

Sobre lo mismo, el colegio no puede hacerse responsable de aquellos estudiantes que llegan antes de las 07:30 de la mañana. Los estudiantes podrán entrar por los accesos de básica y media antes de las 08:00 de la mañana, sin embargo, en caso que el estudiante llegue atrasado debe hacer el ingreso por el sector que le corresponde de acuerdo a su ciclo de enseñanza.

Por el sector de prebásica solo ingresarán estudiantes de prekinder y kinder, esto es para resguardar a los estudiantes más pequeños de nuestra comunidad.

TÍTULO XII REGULACIONES TÉCNICO-ADMINISTRATIVAS SOBRE ESTRUCTURA Y FUNCIONAMIENTO DEL ESTABLECIMIENTO

ARTÍCULO 88: Organigrama del colegio.



Imagen 1: Organigrama Institucional

ARTÍCULO 89: Niveles de enseñanza que imparte el Colegio. Los niveles de enseñanza que imparte el Colegio son:

Educación parvularia (NT1 - NT2)	Lunes a jueves de 08:00 a 15:00 horas. Viernes: 08:00 a 13:00 horas.
Educación básica (Primero a octavo básico)	Lunes a jueves de 08:00 a 15:15 horas. Viernes: 08:00 a 13:00 horas.
Enseñanza media (primero a cuarto medio)	Lunes a jueves de 08:00 a 16:00 horas. Viernes: 08:00 a 13:00 horas.

ARTÍCULO 90: Los recreos durante la jornada escolar antes descrita serán en los siguientes horarios:

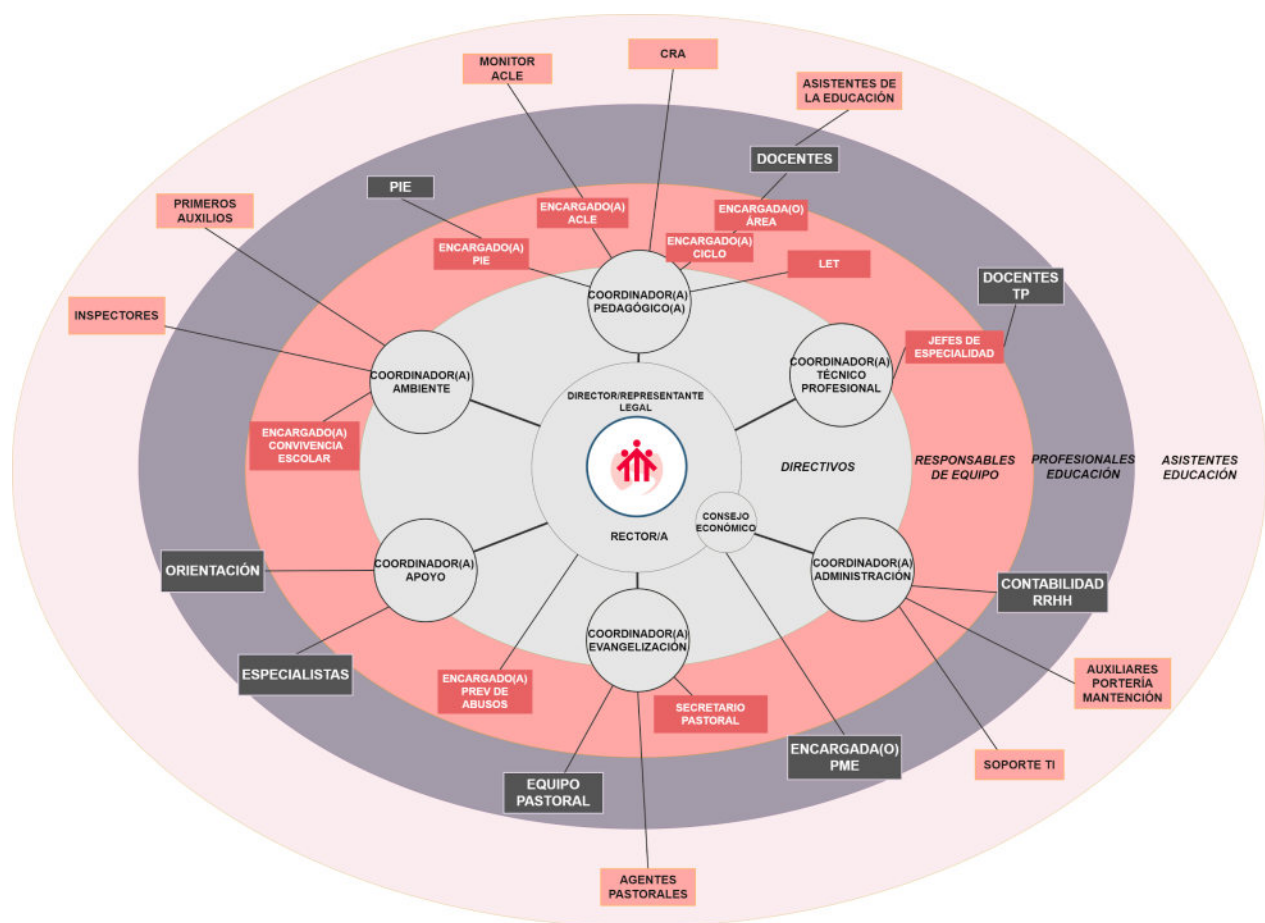
Recreos	Desde NT1 a 4° medio	09:30 a 09:45 hrs. (15')	11:15 – 11:30 hrs. (15')
---------	----------------------	--------------------------	--------------------------

ARTÍCULO 91: Los horarios de almuerzo son los siguientes:

Almuerzo	Desde NT1 a 4° medio	13:00 a 13:45 hrs
----------	----------------------	-------------------

Justificación de inasistencias. Toda inasistencia a cualquier actividad del colegio debe ser justificada por el apoderado por correo electrónico al Inspector Líder del ciclo correspondiente, anexando el certificado médico.

Cuando la ausencia a clases es por enfermedad del estudiante, debe ser justificada inmediatamente ocurrida la ausencia y no en forma extemporánea.

ARTÍCULO 92: De las normativas internas

- a. El horario para dejar colaciones diariamente, será de acuerdo al nivel del estudiante, el cual está declarado a continuación:
 - a. NT1 y NT2: Todos los estudiantes de estos niveles reciben almuerzo de JUNAEB, sin embargo, aquellos estudiantes que por razones fundadas no puedan recibirla, el horario para la recepción será de 11:00 a 11:30 horas.
 - b. Primeros y segundos básicos: 11:45 a 12:10 horas.
 - c. Tercero y cuarto básico: 12:00 a 12:30 horas.
 - d. Quintos y sextos básicos: 12:15 a 12:45 horas
 - e. Séptimos básico a cuarto medio: 12:00 a 12:45 horas



En caso de estudiantes de cursos menores enviar porciones acordes a su edad, con la carne picada o cortada y enviarles de cubierto solo cuchara. No se recibirán colaciones después o antes del horario establecido, en caso que el apoderado insista en portería y el portero respectivo lo reciba, éste último será amonestado por escrito.

b. El horario de préstamo de libros para los apoderados será el siguiente:

DÍA	MAÑANA	TARDE
LUNES	8:15-9:00	15:15-16:00
MARTES	8:15-9:00	15:15-16:00
MIÉRCOLES	8:15-9:00	15:15-16:00
JUEVES	8:15-9:00	15:15-16:00
VIERNES	8:15-9:00	13:00-13:45

- c. Por seguridad de nuestros estudiantes, todas las personas externas al colegio deberán dejar su cédula de identidad en la portería al ingresar.
- d. Los estudiantes deben ser retirados oportunamente al término del horario de clase, término de talleres ACLES o actividades pastorales. Los estudiantes que no sean retirados a tiempo, y el colegio no cuente con el aviso correspondiente, como tampoco se pueda ubicar a los apoderados telefónicamente, se verá en la obligación de informar a la autoridad competente.
- e. Fomentemos la responsabilidad en nuestros hijos(as), solicitándoles dejar preparadas sus mochilas el día anterior, por lo tanto, no se recibirán materiales de estudio durante la jornada de clases. En el caso que el apoderado insista en portería y el portero respectivo lo reciba, éste último será amonestado por escrito.

ARTÍCULO 93: De los cambios de actividades.⁶¹ El cambio de actividad es una medida administrativa y pedagógica aplicable en situaciones en que las clases regulares son reemplazadas por actividades que complementan o refuerzan los objetivos curriculares, tales como actos culturales, sociales y deportivos, entre otros.

El cambio de actividad deberá ser informado con 10 días hábiles de anticipación a su ejecución al Departamento Provincial respectivo, precisando su justificación y los aprendizajes esperados por curso y sector. No obstante, el Director del establecimiento educacional podrá informar cambios de actividades fuera de los plazos establecidos, cuando existan razones justificadas y/o la fecha del evento no permita cumplir con el plazo indicado.

Aquellos cambios de actividades que impliquen el desplazamiento de estudiantes con profesores fuera del establecimiento educacional, es decir, que la actividad se desarrolle dentro o fuera de la jurisdicción comunal, provincial y/o regional, deberán contar con la autorización escrita de los padres y/o apoderados de los estudiantes involucrados.⁶²

El establecimiento será responsable de tomar y arbitrar todas las medidas para resguardar la seguridad e integridad de quienes participen en dicha actividad. Cuando

⁶¹ Circular N° 1 de la Superintendencia de Educación. Año 2014

⁶² Se desplegará el Protocolo de Salidas Pedagógicas con el que cuenta la institución.



existan cambios de actividades, la asistencia de los estudiantes, tanto los que van a la actividad como los que no asisten y se quedan en el establecimiento. Deben quedar registradas en los libros de clases las asistencias de ese día y declararse a través del sistema SIGE o el que exista para esos efectos.

El establecimiento debe procurar contar con los respectivos docentes para los estudiantes que se quedan en el establecimiento y realizar las respectivas clases señaladas en el horario del curso. No se podrá tomar ninguna medida administrativa ni pedagógica en contra de los estudiantes que por razones de no autorización por parte de sus padres y/o apoderados no asistan a alguna actividad enmarcada en este punto.

ARTÍCULO 94: De la situación de atraso e inasistencias.

- a) Atrasos: Los estudiantes que lleguen atrasados (después del toque de timbre o campana) quedarán registrados y se informará de ello al apoderado. El ingreso tardío por exámenes médicos se hará en compañía del apoderado o bien presentando el certificado médico que justifique el atraso.
Cada tres atrasos, el apoderado deberá acercarse al establecimiento a justificar, con el inspector correspondiente a su ciclo.
- b) Inasistencias: Las inasistencias deben ser debidamente justificadas por el apoderado titular o suplente, presentando la documentación necesaria que acredite su ausencia.
- c) Inasistencias prolongadas:
 - a) Si un estudiante se ausenta injustificadamente por más de 20 días hábiles, el establecimiento tomará contacto telefónico con el padre, madre o apoderado/a responsable del o la estudiante, a fin de conocer la situación que pudiese estarle afectando.
 - b) Si no ha sido posible establecer contacto telefónico con alguno de los responsables legales dentro de un plazo de 10 días hábiles contados desde que se cumplieron los 20 días hábiles de ausencia injustificada del estudiante, el establecimiento solicitará, a través de correo electrónico registrado por el padre, madre y/o apoderado/a, o en su defecto Carta Certificada a su(s) domicilio(s) los antecedentes que fundamenten las inasistencias.
 - c) En caso de no obtener respuesta dentro de los 10 días hábiles (40 días hábiles en total), se realizará una visita domiciliaria para recabar antecedentes y obtener del padre, madre y/o apoderado/a una justificación respecto de la ausencia del estudiante.
 - d) En caso de tomar contacto con el padre, madre y/o apoderado/a y éste no presentase una justificación válida (certificado médico, emergencia familiar, u otro) se procederá a informar la vulneración de derecho a las entidades competentes.
 - e) Si por el contrario, no se lograra el contacto con el padre, madre y/o apoderado/a, el establecimiento notificará a la SIE acompañando con un informe, para posteriormente dar de baja al estudiante.

ARTÍCULO 95: El retiro de estudiantes. El retiro de estudiantes **no podrá realizarse en horario de recreo o colación** y únicamente se podrá retirar al estudiante con firma del apoderado titular o suplente, siendo como horario límite las 13:00 horas.

La modalidad será la siguiente: El apoderado deberá enviar de forma escrita en la agenda escolar y/o correo electrónico al inspector del ciclo correspondiente, la solicitud para retirar al estudiante. El estudiante durante la mañana mostrará dicha comunicación al inspector/a de ciclo, quien la autorizará o negará (en este caso se llamará telefónicamente al apoderado explicando las razones) según corresponda. En caso de ser autorizada, el inspector firmará dicha comunicación, y el estudiante deberá mostrarla al profesor correspondiente a la hora asignada para el retiro.

ARTÍCULO 96: Canal de comunicación Familia-Colegio. En nuestra Comunidad Educativo-Pastoral los primeros y principales educadores, por derecho natural y por deber, son los padres o madres de familia.

El primer contacto que se debe establecer para una comunicación fluida y eficiente entre familia y colegio será a través de los siguientes canales, en el sucesivo orden de prioridad:

Canales de comunicación Colegio - Familia - Colegio	Canales de comunicación Colegio - Familia
<ul style="list-style-type: none"> a. Agenda escolar b. Correo institucional del estudiante c. Llamada telefónica d. Carta certificada e. Correo electrónico debidamente registrado en los archivos del colegio. 	<ul style="list-style-type: none"> a. Plataforma LIRMI b. Página web oficial del establecimiento c. Redes sociales oficiales del establecimiento

TÍTULO XIII

ARTÍCULO 97: Solicitud de entrevista.

CONDUCTO REGULAR	
Situaciones académicas	Situaciones de convivencia
Profesor de asignatura	Profesor jefe
Profesor jefe	Inspector Líder

Coordinación Pedagógica, Coordinación Pedagógica TP y/o Encargado(a) de PIE	Coordinación de Ambiente y/o Coordinación de Apoyo
Rector	Rector
Padre Director	Padre Director

ARTÍCULO 98: Se entiende la seguridad escolar como el conjunto de condiciones, medidas y acciones enfocadas a la prevención y el autocuidado requerido para que los miembros de la comunidad educativa puedan realizar el ejercicio pleno de los derechos, libertades y obligaciones que les reconoce o les impone el ordenamiento jurídico interno y las normas internacionales, específicamente la Constitución Política de la República de Chile y el Tratado Internacional de las Naciones Unidas “Convención sobre los Derechos del Niño”, bases sobre las cuales se ha construido la Ley General de Educación.

La prevención de riesgos y del autocuidado en párvulos y escolares es un tema que, como objetivo transversal, presente en el currículum, explicitado en las bases curriculares de la educación parvularia y en el marco curricular para la educación básica y media y en las Bases Curriculares 2012, compromete a toda la comunidad educativa, por lo que debe ser plasmado en el Proyecto Educativo Pastoral Salesiano, unificando criterios y transmitiendo en forma coherente a los niños, niñas y jóvenes los aspectos formativos que defiende y postula.

El Plan de Seguridad Escolar, desarrollado por SENAPRED y patrocinado por el MINEDUC para ser aplicado en todos los establecimientos educacionales, mediante Rex. N°51/2001, rescata las principales fortalezas de la antigua Operación DEYSE -aplicada en todas las Unidades Educativas desde 1977-las perfecciona y las abunda, para sentar definitivamente las bases de una Cultura Nacional de la Prevención.

El Ministerio de Educación, mediante Resolución N°2515 de 2018, actualizó el denominado **Plan Integral de Seguridad Escolar** desarrollado por la Oficina Nacional de Emergencia del Ministerio del Interior y Seguridad Pública.

ARTÍCULO 99: Política de prevención de riesgos. La prevención de riesgos de accidentes escolares es una preocupación prioritaria y permanente en el colegio. Para la materialización de ello se dispone de las siguientes instancias:

- a. **Comité Paritario.** El principal estamento encargado de la seguridad en el colegio es el Comité Paritario, el que está integrado por representantes del empleador y de los trabajadores y se preocupa de supervisar, sugerir, promover y denunciar temas relativos a la seguridad de las personas (estudiantes y funcionarios) y bienes del Colegio.
- b. **Plan de Seguridad Integral.** El Colegio cuenta con un Plan de Seguridad, el que se ha diseñado para prevenir y enfrentar situaciones de riesgo de accidentes, cuyo impacto represente un riesgo inminente para las personas y/o bienes del Colegio.

- c. **Reglamento de Orden, Higiene y Seguridad.** Este instrumento, entre otros de sus objetivos, busca prevenir la ejecución de acciones, omisiones o actividades que puedan traducirse en un accidente o riesgo de accidente, así como también señala las sanciones aplicables a los funcionarios por el incumplimiento de las normas de seguridad al interior del Colegio.
- d. **Asesoría en prevención de riesgos.** El Colegio cuenta con la asesoría especializada de un profesional en prevención de riesgos, el que -en conjunto con el Comité Paritario y la Gerencia del Colegio- vela por el cumplimiento de las normas de seguridad y previene la ocurrencia de accidentes o situaciones de emergencia que puedan afectar la salud de las personas y los bienes del Colegio.
- e. **Comité de Seguridad Escolar.** El Colegio cuenta con un Comité de Seguridad Escolar, cuyo principal objetivo es coordinar a la comunidad escolar del Colegio a fin de lograr una activa y masiva participación en los temas relativos a la seguridad de los estudiantes.

ARTÍCULO 100: Plan Integral de Seguridad Escolar. Conformación del Comité de Seguridad Escolar. El Plan de Seguridad del Colegio comprende desde las medidas preventivas tendientes a eliminar o minimizar la ocurrencia de eventuales emergencias o accidentes y permite enfrentar situaciones imprevistas y no controladas, cuyo impacto representa un riesgo inminente y grave a las personas y/o bienes del Colegio. Lo anterior requiere acciones inmediatas para controlar y neutralizar sus efectos. Dada la dinámica propia de la organización, este plan es actualizado periódicamente y es parte integrante de este Reglamento.

ARTÍCULO 101: El Comité de Seguridad Escolar es parte del Plan de Seguridad, participando como una instancia de apoyo a la detección de riesgos de accidentes y de colaboración en la difusión de acciones preventivas y en el cumplimiento de las medidas y normas de seguridad establecidas por el plan.

ARTÍCULO 102: Seguro Escolar de Accidentes Personales. Ante la ocurrencia de un accidente escolar el apoderado tiene la libertad de elegir que la atención de su hijo sea otorgada a través del sistema público o privado de salud. Si opta por el sistema público, la atención y el tratamiento son gratuitos, en cambio, si opta por el sistema privado debe financiarlo a través de su Isapre o Fonasa y del Seguro Escolar.

ARTÍCULO 103: Principales características del Seguro Escolar Estatal⁶³. Todos los estudiantes regulares de Establecimientos Fiscales, Municipales, Particulares, Subvencionados, Particulares No Subvencionados, del Nivel de Transición de la Educación Parvularia, de Enseñanza Básica, Media, Normal, Técnica Agrícola, Comercial, Industrial, Universitaria e Institutos Profesionales dependientes del Estado o reconocidos por este están cubiertos por el Seguro Escolar Estatal.

⁶³ 64 Decreto Supremo 313/ 1973 Ley 16.744 sobre accidentes del trabajo y enfermedades profesionales



Tiene por objeto proteger al estudiante que sufra una lesión o accidente a causa o con ocasión de sus actividades estudiantiles o en la realización de su práctica profesional o educacional. Excluye periodos de vacaciones. También los ocurridos en el trayecto directo de ida o regreso, entre la habitación o sitio de residencia del estudiante y el establecimiento educacional, o el lugar donde realice su práctica educacional y cuando se encuentran en visitas a bibliotecas, museos, centros culturales, etc. o efectuando actividades extraescolares.

Este seguro se concreta preferencialmente en el sistema público de salud, a menos que el accidente, debido a su gravedad, requiera una atención de urgencia y ocurra en las cercanías de un centro de atención privado o bien requiera una prestación que solo esté disponible en una institución de salud privada.

ARTÍCULO 104: Protocolo de accidentes escolares⁶⁴. El Colegio posee un protocolo de abordaje al respecto que se inserta en [ANEXO N° 4](#).

ARTÍCULO 105: Capacitación y estrategias de información en materia de vulneración de derechos y su prevención. El bienestar superior de nuestros estudiantes es un elemento fundamental en el desarrollo para nuestro establecimiento, entendiendo que el bienestar de niños, niñas y jóvenes es responsabilidad de todos los actores de la comunidad educativa.

Con la finalidad de salvaguardar los derechos de nuestros estudiantes, nuestro establecimiento establece acciones ante la detección de posible abuso sexual y posible vulneración de derechos, pudiendo encontrar las acciones y procedimientos específicos en los protocolos de actuación frente a situaciones de abuso sexual y hechos de connotación sexual y de vulneración de derechos. Además de ello, favorecemos la prevención de dichas situaciones y la capacitación a toda la comunidad educativa con las siguientes medidas:

a) Capacitación regular a todos los funcionarios del establecimiento: esta medida busca promover una cultura de protección en todo el personal del Colegio, que interaccionan con los niños de la comunidad educativa.

b) Favorecer la educación en nuestros niños, niñas y jóvenes: facilitar instancias pedagógicas que potencien su desarrollo en Educación Transversal, entregando herramientas para identificar, reducir y manejar potenciales riesgos. Estos conceptos se trabajarán en la asignatura de Orientación por medio de la Aplicación del Plan de Afectividad, Sexualidad y Género.

ARTÍCULO 106: Protocolo de acción frente a vulneraciones de derechos⁶⁵. El Colegio posee un protocolo de abordaje al respecto que se inserta en [ANEXO N° 1](#).

ARTÍCULO 107: Capacitación y estrategias de información y prevención en materia de hechos de connotación sexual y agresiones sexuales en el contexto

⁶⁴ Ver Anexos. Protocolo de Accidentes Escolares

⁶⁵ Ver Anexos. Protocolo frente a vulneración de derechos.

educativo. El establecimiento tendrá estrategias preventivas, fortaleciendo elementos de infraestructura y cultura organizacional, tales como:

1. El establecimiento asegurará el reclutamiento de personal idóneo, realizando la Consulta de Inhabilidad para trabajar con niños.
2. El establecimiento contará con un sistema de circuito cerrado de cámaras que podrá ser monitoreado de manera interna por Coordinación de Ambiente y encargado de Convivencia Escolar, además de poder ser requeridos por la justicia mediante oficio.
3. Fortalecimiento de una cultura de diálogo y transparencia. El Colegio busca favorecer un clima bien tratante hacia los estudiantes, potenciando que puedan compartir sus preocupaciones hacia un adulto.
4. Apoyo y denuncia ante detección de situaciones de sospecha o de vulneración de derechos, el Colegio contará con personal de apoyo que buscará activar redes con organismos idóneos que presten apoyo en temáticas de protección infantil (Carabineros, PDI, OPD, Fiscalía, Tribunales de Familia, profesionales de salud mental, instituciones de salud pública, entre otros). Las acciones estarán contenidas en el protocolo respectivo.

ARTÍCULO 108: Protocolo frente a agresiones sexuales y hechos de connotación sexual⁶⁶. Estrategias de prevención y protocolo de actuación para abordar situaciones relacionadas con las drogas y alcohol en el establecimiento. Para nuestro Colegio el desarrollo integral de nuestros estudiantes conlleva la prevención de situaciones de riesgo tanto de su salud física como mental. En este sentido, cobra vital importancia abordar situaciones vinculadas al consumo de alcohol y drogas en nuestros niños, niñas y adolescentes. Para ello se aplicarán las siguientes estrategias de prevención:

1. Fortalecer la mirada de participación en el estudiantado por medio del plan de formación y participación ciudadana.
2. Fortalecimiento y desarrollo de una vida saludable a través de actividades deportivas.
3. Activación de redes con organismos preventivos en la temática, generando vínculos colaborativos y búsqueda de intervenciones (charlas, talleres, etc.)
4. Generar un enfoque integral para detectar situaciones de riesgo y sus posibles derivaciones a organismos externos y profesionales de apoyo.
5. Plan de apoyo ante la detección de situaciones de sospecha de consumo. El Colegio contará con personal de apoyo que buscará activar redes con organismos idóneos que presten apoyo en temáticas de protección infantil y adolescente (Carabineros, PDI, OPD, Fiscalía, Tribunales de Familia, profesionales de salud mental, instituciones de salud pública, entre otros). Las acciones estarán contenidas en el protocolo de actuación respectivo.

ARTÍCULO 109: Protocolo para abordar situaciones relacionadas con drogas y alcohol⁶⁷. El Colegio posee un protocolo de abordaje al respecto que se inserta en [ANEXO N° 2](#).

⁶⁶ Ver Anexos. Protocolo frente a agresiones sexuales y hechos de connotación sexual.

⁶⁷ Ver Anexos. Protocolo para abordar situaciones relacionadas con drogas o alcohol



ARTÍCULO 110: Medidas orientadas a garantizar la higiene. El Colegio cuenta con un coordinador de administración y finanzas, administrativo quien tiene a cargo a un grupo de auxiliares de servicios y mantención, quienes son los encargados de la mantención diaria del aseo al interior del Colegio. Asimismo, se mantiene un contrato con una empresa de sanitización y desratización, debidamente certificada, la cual efectúa sus servicios con la periodicidad que establece la normativa legal.

Existe un programa de aseo diario que implica la limpieza de pasillos y baños luego de cada recreo y de salas y baños al finalizar cada jornada. El aseo de las oficinas se efectúa una parte a mediodía y el resto en las tardes, una vez finalizadas las actividades administrativas.

Cuando existen recesos prolongados de las actividades académicas, se llevan a cabo trabajos de aseo más profundos.

TITULO XIV REGULACIONES REFERIDAS AL PROCESO DE ADMISIÓN ESCOLAR

ARTÍCULO 111: Los procesos de admisión de estudiantes a los establecimientos educacionales se realizan por medio de un sistema que garantiza la transparencia, equidad e igualdad de oportunidades.

En los establecimientos salesianos la admisión se ha acoplado anticipadamente al procedimiento objetivo del Sistema de Admisión Escolar consignado en la legislación vigente.

ARTÍCULO 112: PROCESO DE MATRÍCULAS

El proceso de matrículas se encuentra regido por lo indicado en el sistema de admisión escolar del MINEDUC (SAE), referente a procedimientos, fechas y plazos.

Como comunidad salesiana contamos con una plataforma online para realizar este proceso a distancia, la cual se utilizará para realizar la matrícula tanto de alumnos antiguos como nuevos, realizando las siguientes acciones:

1. Matrícula estudiantes antiguos:

- a. Se informará oportunamente al apoderado las fechas de apertura y cierre de la plataforma de matrícula a través la página web institucional, del correo institucional, en reuniones de apoderados y RRSS.
- b. Este proceso requiere el conocimiento del correo institucional asignado a cada estudiante y la contraseña de acceso al mismo.
- c. El proceso finaliza con la firma digital del apoderado titular en la plataforma de matrícula.
- d. En caso de no realizar el proceso dentro de las fechas indicadas, se entenderá que renuncia a su cupo.



- e. En caso de dificultades en el proceso de matrícula online, se programarán días para llevar a cabo este proceso de forma presencial en el establecimiento. Los cuales igualmente serán informados por diferentes medios a los usuarios.

2. Matrícula estudiantes nuevos:

- a. Este proceso debe realizarse en forma presencial para todos aquellos estudiantes que postularon al establecimiento y fueron admitidos y confirmados por el SAE.
- b. Las fechas correspondientes serán entregadas a través de medios digitales institucionales, y a su vez publicadas en portería principal del establecimiento para conocimiento público.
- c. Una vez finalizada la matrícula, al apoderado se le hará entrega del correo institucional del estudiante.

NOTA: Aquellos apoderados de estudiantes, nuevos o de continuidad, que no formalizaron la matrícula en la fecha establecida por calendario SAE, deberán ceñirse al proceso de regularización.

ARTÍCULO 113: REGULACIONES SOBRE PAGOS y BECAS

El sostenedor reglamenta las obligaciones sobre pagos del servicio educacional y vinculadas al ingreso del alumno regular a través del Contrato de Prestación de Servicios Educativos que se suscribe cada año lectivo.

En el caso del Colegio Santo Domingo Savio de Alto Hospicio está adscrito a la Gratuidad de la Enseñanza en todos sus niveles y ciclos, de acuerdo a la normativa vigente.

CAPÍTULO IV

DEL DEBIDO PROCESO, LAS FALTAS, MEDIDAS PEDAGÓGICAS, FORMATIVAS, DISCIPLINARIAS Y DE REPARACIÓN

ARTÍCULO 113: El Colegio debe velar por la buena convivencia escolar para cumplir su misión. Se prohíbe toda conducta que lesione la convivencia escolar.

Son consideradas faltas todas aquellas conductas que transgredan los valores y principios que conforman la buena convivencia escolar en nuestro Colegio. También son consideradas faltas las conductas (acciones) y omisiones (por ej.: no entregar información relevante que pueda afectar la buena convivencia escolar) disruptivas de una convivencia positiva.

En particular, se considerará falta todo aquello que contravenga lo establecido en el presente Reglamento y/o Protocolos de Actuación. Según su grado, las faltas se clasificarán en leves, graves o gravísimas. La acumulación de faltas en los diferentes grados no implicará pasar de uno de estos a otro superior.

ARTÍCULO 114: El debido proceso en el ámbito escolar implica el derecho de todos los involucrados a:

1. Ser escuchados.
2. Que los argumentos presentados sean tomados en cuenta.
3. Que se presuma su inocencia.
4. Apelar a las medidas resueltas.

Toda medida que se aplique por faltas a la buena convivencia será ejecutada conforme al debido proceso, esto es, antes de su aplicación se garantizarán los siguientes derechos, entre otros:

- a. Derecho a la protección del afectado.
- b. Derecho a la presunción de inocencia del presunto autor de la falta.
- c. Derecho de todos los involucrados a ser escuchados y a presentar descargos.
- d. Derecho de apelación ante las resoluciones tomadas en el procedimiento, dirigida al coordinador de Ambiente, quien informará al Rector.
- e. Que el establecimiento resguardará la reserva y confidencialidad.
- f. Que el establecimiento resolverá con fundamento sobre los casos.



TÍTULO XV

DE LAS FALTAS LEVES, SUS MEDIDAS FORMATIVAS, PEDAGÓGICAS Y/O DE ACOMPAÑAMIENTO⁶⁸ Y MEDIDAS SANCIONATORIAS Y REPARATORIAS.

ARTÍCULO 115: falta leve. Se considera falta leve las actitudes y comportamientos que alteren la convivencia, pero que no involucren daño físico o psicológico a otros miembros de la comunidad educativa, las cuales serán registradas como una observación en la hoja de vida del estudiante. Entre otras conductas, se consideran falta leve:

- a. El ingreso al colegio después de las 08:00 A.M. será considerado atraso. En caso de que el ingreso sea después de las 08:30 hrs., el estudiante debe llegar acompañado de su apoderado y presentar la justificación correspondiente.
- b. Ingresar atrasado entre asignaturas y/o recreos
- c. Asistir sin el uniforme correspondiente (por ej.: con buzo cuando corresponde uniforme) y la presentación personal estipulada en el reglamento (asistir desaseado, despeinado, etc. y/o con prendas que no están contempladas de ser utilizadas en el colegio: aros, colgantes, piercing, expansiones, uñas pintadas y/o acrílicas etc.)
- d. Presentarse sin materiales de trabajo: condición que impida u obstaculice el adecuado desarrollo del aprendizaje de los estudiantes.
- e. Utilizar el celular durante el desarrollo de alguna actividad de aprendizaje, siempre que no esté autorizado por el docente (el colegio no se hace responsable por pérdida de objetos de este tipo).
- f. Apropiarse indebidamente de juegos de otros estudiantes, por ej.: tomar y/o utilizar sin autorización diferentes objetos de entretenimiento que le pertenecen a otro.
- g. Consumir diferentes alimentos y/o productos comestibles en horarios y lugares no aptos para aquello: sala de clase, fuera del horario definido para recreo o almuerzo.
- h. Interrumpir diferentes instancias de enseñanza impidiendo el normal funcionamiento del ambiente educativo, por ej.: gritar, pararse, hablar, siempre y cuando sea de modo constante.
- i. No cumplir con los deberes que le son asignados por algún educador de la comunidad educativa.
- j. Presentarse sin agenda escolar (hasta 8° básico), condición que obstaculiza la comunicación entre familia-colegio.
- k. Salir de la sala durante los cambios de hora, situación que retrasa el inicio de la clase y /o altera el funcionamiento adecuado de otros espacios educativos.
- l. No cumplir con la devolución del material solicitado en biblioteca en la fecha que corresponde, afectando el derecho de otros estudiantes a hacer uso de los recursos didácticos disponibles en el Colegio.
- m. Ensuciar y desordenar dependencias del Colegio.
- n. Ingresar sin autorización a dependencias del Colegio que se encuentran cerradas.

⁶⁸ Toda medida formativa debe responder a la falta cometida, por ej.: en el caso de servicio comunitario: se le solicitará al estudiante limpiar vidrios o pisos que ensució.



- o. Otras conductas que revistan este nivel de falta calificadas como tales por el Equipo de convivencia escolar.

ARTÍCULO 116: Son medidas formativas, pedagógicas y/o de acompañamiento las siguientes:

- a. Diálogo reflexivo.
- b. Servicio pedagógico.
- c. Recuperación de estudios.
- d. Servicio comunitario

ARTÍCULO 117: Son medidas sancionatorias:

- a. Amonestación verbal
- b. Retiro de objetos no permitidos en la sala de clases

ARTÍCULO 118: Son medidas reparatorias:

- a. Disculpas privadas
- b. Restitución del objeto dañado o perdido
- c. Toda otra medida que en concordancia con el estudiante afectado se estime como reparatoria.

TÍTULO XVI

FALTAS GRAVES. MEDIDAS FORMATIVAS, PEDAGÓGICAS Y/O DE ACOMPAÑAMIENTO, Y MEDIDAS SANCIONATORIAS Y REPARATORIAS

ARTÍCULO 119: falta grave. Constituyen falta grave las actitudes y comportamientos que atenten contra la integridad física y/o psicológica de otro miembro de la comunidad educativa y del bien común, así como acciones deshonestas que afecten la convivencia, estas serán registradas como una observación en la hoja de vida del estudiante. Se considerarán faltas de este tipo:

- a. Dañar el bien común, es decir, todo objeto o espacio físico cuyo uso beneficia a toda la comunidad educativa, por ej.: silla, pizarra, laboratorios, etc.
- b. Intimidar y/o agredir física o psicológicamente y de manera intencionada a otro miembro de la comunidad educativa, que provoque algún daño, lesión o consecuencia en la persona afectada, utilizando medios tecnológicos o físicos, siendo agravante que ésta acción se realice contra un funcionario.
- c. Fotografiar, falsear o corregir calificaciones y/o anotaciones que distorsionen la realidad del propio estudiante que la ejecuta y/o de otro miembro de la comunidad estudiantil.



- d. Apropiarse indebidamente de trabajos o documentos de los cuales no se es propietario intelectual y presentarlos como propios.
- e. Utilizar un lenguaje inadecuado al contexto escolar, por ej.: decir groserías o palabras que menoscaben a otro.
- f. Ingresar a baños no asignados oficialmente para su ciclo y/o nivel.
- g. Abandonar diferentes actividades pedagógico-formativas sin autorización, es decir, marcharse de diferentes espacios educativos (sala de clases, salidas pedagógicas, etc.), sin dar explicaciones ni las excusas necesarias para que se autorice su salida (por ej.: fuga)
- h. Hacer “la cimarra”, es decir, que el estudiante salga de su hogar con dirección al colegio y no ingresar deliberadamente.
- i. Apropiarse indebidamente de diversos objetos y /o valores que no le pertenecen y lo cual genera un daño y/o perturbación en el normal funcionamiento de vida a la otra persona o al mismo objeto.
- j. Burlarse de las consultas que realizan sus compañeros en clases o de cualquier otro miembro de la comunidad educativa mientras se expresa.
- k. Insolentarse con cualquier miembro de la comunidad escolar, siendo agravante que esto se realice en contra de un funcionario.
- l. Negarse a acatar alguna instrucción que se le ha dado objetivamente.
- m. No presentar justificativos por atrasos y/o inasistencias, lo cual impide transparentar la causa de su retraso y/o ausencia al Colegio.
- n. Obstaculizar la comunicación formal Familia - Colegio.
- o. Participar o promover juegos violentos, favoreciendo situaciones de riesgo que dañen su integridad física o la de otros.
- p. Facilitar el ingreso al Colegio de personas ajenas al mismo, hecho que podría poner en riesgo a otros integrantes de la comunidad educativa, la infraestructura, recursos y materiales.
- q. Provocar desórdenes y/o disturbios tanto dentro como fuera del Colegio.
- r. Dañar equipamientos (por ej.: mobiliario escolar) y/ o dependencias del Colegio (por ej.: baños, salas de clase, laboratorios, etc.).
- s. Faltar a la honestidad, es decir, mentir, falsear información, guardar silencio u omitir datos que permitan conocer alguna situación que altera la adecuada convivencia entre diferentes miembros de la comunidad educativa.
- t. Fumar cualquier tipo de sustancias (cigarrillos, drogas, vaporizadores, etc.)
- u. Instalar afiches, carteles, lienzos o similares sin la autorización correspondiente.
- v. No cumplir con las medidas pedagógico-formativas que le fueron asignadas en un caso de convivencia escolar.
- w. Manifestar conductas afectivas de pareja, y/o expresiones de contacto físico, inapropiadas al contexto escolar.
- x. Vender o comercializar cualquier tipo de productos.
- y. Participar en riñas.
- z. Otras conductas que revistan este nivel de falta calificadas como tales por el Equipo de Convivencia Escolar.

ARTÍCULO 120: Son medidas formativas, pedagógicas y/o de acompañamiento para este tipo de faltas:

- a. Diálogo reflexivo
- b. Servicio pedagógico

- c. Recuperación de estudio
- d. Elaboración y presentación de trabajo
- e. Servicio comunitario
- f. Compromiso apoderado-Colegio-Estudiante
- g. Extensión de la jornada académica (ej. talleres formativos)
- h. Plan de intervención (en el caso de condicionalidad)

ARTÍCULO 121: Serán medidas sancionatorias:

- a. Retiro de objetos no permitidos en la sala de clases
- b. Suspensión preventiva
- c. Suspensión de clases
- d. Suspensión de actividades extra programáticas y semejantes (ej. participar en actividades de aniversario)
- e. Advertencia de condicionalidad
- f. Condicionalidad

Medidas reparatorias

- a. Disculpas privadas
- b. Disculpas públicas
- c. Restitución del objeto dañado o perdido
- d. Toda otra medida que en concordancia con el estudiante afectado se estime como reparatoria.

TÍTULO XVII

FALTAS GRAVÍSIMAS, SUS MEDIDAS FORMATIVAS, PEDAGÓGICAS Y/O DE ACOMPAÑAMIENTO, Y MEDIDAS SANCIONATORIAS Y REPARATORIAS

ARTÍCULO 122: faltas gravísimas las actitudes y comportamientos que atenten contra la integridad física y psicológica de otros miembros de la comunidad educativa, agresiones sostenidas en el tiempo, conductas tipificadas como eventual delito.

Se entenderá que afectan gravemente la convivencia escolar los actos cometidos por cualquier miembro de la comunidad educativa, tales como profesores, padres y apoderados, estudiantes, asistentes de la educación, entre otros, de un establecimiento educacional, que causen daño a la integridad física o síquica de cualquiera de los miembros de la comunidad educativa o de terceros que se encuentren en las dependencias de los establecimientos, tales como agresiones de carácter sexual, agresiones físicas que produzcan lesiones, uso, porte, posesión y tenencia de armas o artefactos incendiarios, así como también los actos que atenten contra la infraestructura esencial para la prestación del servicio educativo por parte del establecimiento.

Estas faltas serán registradas como una observación en la hoja de vida del estudiante.



Son faltas gravísimas:

- a. Tomar objetos o pertenencias de otros miembros de la comunidad educativa sin su consentimiento, con o sin uso de la violencia.
- b. Conductas que constituyen agresiones, hostigamiento y/o acoso sexuales, por ej.: abuso sexual.
- c. Tener contacto físico íntimo, o realizar actos de connotación sexual dentro del establecimiento o fuera de él en actividades pedagógicas propias del colegio, con o sin consentimiento.
- d. Ingresar al Colegio bajo los efectos de la droga y/o alcohol.
- e. Portar sustancias ilícitas y/o psicotrópicos sin prescripción médica.
- f. Consumo, compra y/o venta de drogas, alcohol y/o psicotrópicos dentro del establecimiento educacional y/o durante actividades asociadas al Colegio.
- g. Facilitar el ingreso al Colegio de personas ajenas al mismo, hecho que ponga en evidente riesgo a otros integrantes de la comunidad educativa, la infraestructura, recursos y materiales.
- h. Acosar y/o agredir intencionalmente a un miembro de la comunidad educativa que se encuentre en desventaja por una condición médicamente diagnosticada.
- i. Intimidar y/o acosar física o psicológicamente de manera intencionada y reiterada en el tiempo a otro miembro de la comunidad educativa, que provoque algún daño, lesión o consecuencia en la persona afectada utilizando medios tecnológicos o físicos y/o instigar a otro para que lo ejecute.
- j. Alterar o falsificar la firma del apoderado, calificaciones, libro de clases, anotaciones, justificativos y pases, entre otros, de manera física o virtual.
- k. Introducir en el establecimiento textos, revistas u otro material (armas, drogas, etc.) tanto físico como virtual, que vaya en contra de los valores del proyecto educativo institucional, tales como pornografía, violencia, etc.
- l. Fotografiar o filmar a algún integrante de la comunidad sin su consentimiento.
- m. Subir a las plataformas virtuales fotografías o filmaciones de integrantes de la comunidad escolar sin su consentimiento.
- n. Otras conductas que revistan este nivel de falta calificadas como tales por el Equipo de Convivencia Escolar.

ARTÍCULO 123: Son medidas formativas, pedagógicas y/o de acompañamiento

- a. Plan de intervención
- b. Cambio curso (evaluar cupo disponible)

ARTÍCULO 124: Son medidas sancionatorias:

- a. Suspensión de clases
- b. Retiro de objetos no permitidos en la sala de clases
- c. Suspensión de actividades extra programáticas y semejantes
- d. Suspensión preventiva (por activación de protocolo aula segura)
- e. Condicionalidad
- f. No renovación de matrícula
- g. Expulsión

ARTÍCULO 125: Son medidas reparatorias:

- a. Disculpas públicas
- b. Restitución del objeto dañado o perdido
- c. Toda otra medida que en concordancia con el estudiante afectado se estime como reparatoria.

ARTÍCULO 126: En los procesos de determinación de responsabilidades que afecten a los miembros de la comunidad educativa que tengan participación en actos u omisiones que contravengan este Reglamento se considerarán siempre los factores o condiciones particulares que pudieren ser agravantes o atenuantes de esta responsabilidad, ya sea por edad, jerarquía o por el contexto, la motivación y los intereses que rodean la aparición de la falta, la magnitud del daño causado.

ARTÍCULO 127: medidas pedagógicas, formativas, de acompañamiento

- a. **Diálogo reflexivo:** contemplará la participación en una o más reuniones, de carácter individual y/o grupal, con uno o más miembros habilitados del Colegio (directivos, docentes, psicólogos, orientadores, psicopedagogos, encargado de ambiente), con el objetivo de reflexionar acerca del hecho ocurrido, sus consecuencias y formas de prevenirlas, orientando las temáticas hacia la adopción o recuperación del modo de relación basado en los valores de honestidad, respeto, tolerancia y solidaridad. Quedará registrada esta medida en el libro de clases.
- b. **Acciones de servicio comunitario:** contemplará el desarrollo de alguna actividad que beneficie a la comunidad educativa, en especial, aplicable frente a faltas que hayan implicado deterioro del entorno, lo cual implica hacerse cargo de las consecuencias de los actos negativos a través del esfuerzo personal. Ejemplos: limpiar algún espacio del establecimiento, patio, pasillos, gimnasio o su sala; mantener el jardín; ayudar en el recreo a cuidar a los estudiantes de menor edad; colaborar con la ejecución de actividades extra programáticas; ordenar materiales en la biblioteca o en el Centro de Recursos de Aprendizaje, etc. Quedará registrada esta medida en el libro de clases.
- c. **Acciones de Servicio Pedagógico:** contemplará una o más acciones del estudiante que cometió la falta, asesorado por un docente, que impliquen contribuir solidariamente con la continuidad y/o efectividad de los procesos educativos del Colegio, tales como: recolectar o elaborar material para estudiantes de cursos inferiores al suyo; ser ayudante de un profesor en la realización de una o más clases, según sus aptitudes; colaborar en las labores de biblioteca, etc.; apoyar a estudiantes menores en sus tareas; preparar y exponer temas educativos u otras medidas que se consideren adecuadas de acuerdo a la edad del estudiante. Quedará registrada esta medida en el libro de clases.
- d. **Recuperación de estudios:** elaboración y presentación de trabajos en relación a temas valóricos, realización de diario mural informativo, actualización y presentación de tareas, cuadernos y trabajos, estudios y preparación de pruebas. Quedará registrada esta medida en el libro de clases.
- e. **Extensión de la jornada académica:** desde un enfoque formativo se puede establecer que el estudiante realice una tarea adicional en el Colegio, ya sea

extendiendo la jornada diaria (una vez y no más allá de 30 minutos). El estudiante debe asistir de uniforme. Quedará registrada esta medida en el libro de clases. El apoderado deberá estar en conocimiento de esta acción pedagógica.

- f. **Derivación interna a profesionales de apoyo integral:** derivación de tipo exploratoria, que puede solicitar el profesor jefe, coordinador de ambiente-apoyo y/o rector. Quedará registrada esta medida en el libro de clases.
- g. **Derivación externa a profesionales especializados:** medida que puede recomendar el Colegio frente a un caso de convivencia escolar y/o académico en el cual se requiere una opinión experta y externa. Quedará registrada esta medida en el libro de clases.
- h. **Plan de intervención:** es un plan de trabajo familia- colegio-estudiante que contempla acciones y estrategias multidisciplinarias para abordar el caso. Será elaborado por el equipo de apoyo y será presentado al Comité de Convivencia y/o rector para su aprobación.

Quedará registrada esta medida en el libro de clases.

- i. **Cambio de curso:** es una medida excepcional que considera el cambio de curso del estudiante, dentro del mismo nivel de escolaridad, siempre y cuando haya cupos disponibles para esta medida. De esta forma se pretende detener o disminuir las acciones que están generando algún tipo de conflicto al interior del curso y que afectan a todos los involucrados en un caso de convivencia escolar. Quedará registrada esta medida en el libro de clases.

ARTÍCULO 128: Medidas disciplinarias⁶⁹:

- a. Advertencia de condicionalidad.
- b. Condicionalidad.
- c. Prórroga de condicionalidad.
- d. Cancelación de matrícula.
- e. Expulsión

ARTÍCULO 129: medidas sancionatorias

- a. **Amonestación verbal:** corresponde a una llamada de atención directa al estudiante y/o conversación privada con él, por parte del profesor (definir el responsable), inspector (encargado de ambiente), asistente de la educación o autoridad que presencie una falta. Tiene por objetivo el reconocimiento por parte del estudiante de la falta cometida. Esta medida considera advertir al estudiante de la posibilidad de ser objeto de una medida, más gravosa, si persiste en su conducta. Queda registrada en el libro de clases.
- b. **Entrevista de compromiso Colegio-apoderado-estudiante:** es una conversación personal con el apoderado para comunicar la falta del estudiante y para acordar estrategias de solución de la problemática. Puede ser llevada a cabo por un docente o un docente directivo. Es necesario que los padres y/o

⁶⁹ También denominadas sanciones o medidas sancionatorias.

apoderados asuman el rol y la responsabilidad en la educación y formación de sus hijos, exigiendo y reforzando las medidas implementadas por el Colegio. La citación del apoderado se registrará en el libro de clases. Si la situación y edad del niño lo permite se incorpora a este compromiso al estudiante. La entrevista deberá ser firmada y contener los siguientes aspectos:

1. Individualización del estudiante y del apoderado.
2. Hora de inicio de entrevista y firma inicial del apoderado para dejar constancia de la hora en que se comienza esta.
3. Motivo de la citación (detalle de la conducta).
4. Desarrollo de la entrevista.
5. Compromiso para la mejora de la falta a la buena convivencia escolar (causa que generó la entrevista).
6. Hora de término de entrevista y firma del entrevistador, del apoderado y/o del estudiante (si procede).

Si el apoderado se niega a firmar la entrevista, se solicitará la firma de un testigo, funcionario del Colegio, que da fe de que el apoderado (a) fue citado, entrevistado y que se negó a firmar el acta de la entrevista. Esta situación debe ser registrada e identificar con nombre, RUT y cargo al funcionario. Adicionalmente, se enviará al correo electrónico registro del apoderado, copia de la entrevista y/o acuerdo que se negare a firmar.

- c. **Retiro de objetos no permitidos:** es una medida puntual, que pretende resolver de manera inmediata una situación que altera la buena convivencia escolar. Esta sanción puede efectuarla el profesor jefe, profesor de asignatura o cualquier autoridad que evidencie la inconveniencia que significa el uso o porte de determinado objeto disruptivo para la convivencia escolar y/o el aprendizaje. Una vez adoptada la medida, quien efectuó la sanción se contactará con el apoderado del estudiante para agendar una fecha de devolución del objeto (la cual no excederá en tiempo de 24 horas desde la retención del objeto).
- d. **Condicionabilidad de la matrícula:** se aplica al estudiante que ha cometido una o más faltas graves o gravísimas. La condicionabilidad de matrícula es un estado que alerta al estudiante y a sus padres o apoderados en relación a que la sanción que sigue en el orden creciente (gradualidad) es la no renovación de la matrícula para el año siguiente. Se hará efectiva siempre y cuando el apoderado haya tomado conocimiento formalmente de la medida, firmando en el libro de clases y de la cual se podrá apelar según el debido proceso.

Será monitoreado y debe ser revisada a fin de cada semestre, por el profesor jefe y el Comité de Convivencia Escolar. Si una vez aplicada la medida el estudiante demuestra una actitud acorde con los valores deseados y normas establecidas por el Colegio, la medida podrá ser levantada al segundo mes siguiente de su aplicación. En el caso de los estudiantes que cursan cuarto año medio y que cometan faltas graves o gravísimas, además de las medidas y sanciones contempladas en el Reglamento, se le podrá solicitar al estudiante no participar de la Ceremonia de Licenciatura y/u otras actividades de celebración de fin de año. La aplica el rector del Colegio, previo análisis y consulta al Comité de Convivencia Escolar.



Se reitera que un estudiante será sancionado con la condicionalidad de su matrícula cuando su conducta transgreda las normas de buena convivencia escolar en forma grave o gravísima; vaya en contra de los valores estipulados en el PEPS y no haya cumplido las exigencias y acuerdos comprometidos sobre cambio de conducta previos.

A estas instancias llega después de haberse cumplido y agotado todos los procedimientos, protocolos y acciones de apoyo por parte del Colegio. Sin embargo, el establecimiento podrá aplicar directamente la sanción cuando el estudiante cometa una falta gravísima.

Ningún estudiante, durante su permanencia en el Colegio, podrá estar con condicionalidad de matrícula por una misma causa o tipo de falta en dos oportunidades en un mismo ciclo.

- e. **Suspensión de clases:** la suspensión de clases es una medida de carácter excepcional y no puede aplicarse por períodos superiores a cinco días hábiles frente a faltas graves o gravísimas. Este periodo se puede prorrogar por cinco días más y se aplicará excepcionalmente **si existe un peligro real** para la integridad física de algún miembro de la comunidad educativa. La aplica el coordinador de Ambiente en consulta con el encargado de convivencia escolar. Si se tratara de eventuales delitos, deberá estar informado el rector. La suspensión se hará efectiva siempre y cuando el apoderado tome conocimiento formalmente de la medida, firmando en el libro de clases. El estudiante suspendido no asistirá al Colegio ni participará en ninguna actividad escolar hasta que haya cumplido su sanción.

Durante la suspensión temporal, el estudiante deberá realizar trabajos valóricos y/o trabajos escritos de reforzamientos en las diferentes áreas, los cuales serán recepcionados y supervisados por la Coordinación Académica. Finalizada la suspensión, el estudiante deberá presentarse a clases, haciendo entrega de los trabajos solicitados.

La sanción la aplica el coordinador de Ambiente o a quien ella designe de los encargados de ciclo ambiente, después de haberse efectuado un plan de las acciones reparatorias y/o formativas correspondientes. Para tales fines, informará personalmente al apoderado y al profesor jefe. En caso de falta grave o gravísima, el rector podrá aplicar esta sanción en forma directa.

- f. **Suspensión de actividades extra programáticas:** salidas pedagógicas, culturales o recreativas: cuando el estudiante ha incurrido en reiteración de faltas graves y muy graves estará sujeto a la privación de la asistencia o participación a actos oficiales del establecimiento Colegio, actividades recreativas, viajes o giras de estudio si las hubiera, graduaciones o licenciaturas. Esta medida puede ser objeto de revisión si el estudiante no ha cometido ningún tipo de falta antes de la realización de la actividad, siendo potestad del Comité de Convivencia revocar la medida si efectivamente los antecedentes lo ameritan. Esta sanción será aplicada por el coordinador de Ambiente con consulta al Comité de Convivencia Escolar y/o Consejo de Profesores del nivel, si lo amerita.
- g. **Cancelación de matrícula para el año siguiente:** constituye una medida de carácter excepcional derivada de casos de extrema gravedad (falta gravísima) y no podrá aplicarse en un período del año escolar que haga imposible que el

estudiante pueda ser matriculado en otro establecimiento educacional. Lo dispuesto precedentemente no será aplicable cuando se trate de una conducta que atente directamente contra la integridad física o psicológica de alguno de los miembros de la comunidad escolar. La causal de la cancelación de matrícula se analizará en concordancia con las circunstancias de ocurrencia, desarrollo físico y mental y el impacto personal o social de lo acontecido. Esta medida solo podrá adoptarse mediante un procedimiento previo, racional y justo establecido en este Reglamento, garantizando en todo momento el derecho del estudiante afectado y o del padre, madre o apoderado a realizar sus descargos y a solicitar la reconsideración de la medida. Es por ello que previo a la aplicación de esta medida, el Rector del establecimiento debe plantear a los padres y/o apoderados la inconveniencia de las conductas del estudiante, advirtiéndole la posible aplicación de esta medida.

Asimismo, el establecimiento informará a los padres y/o apoderados de la implementación de medidas de apoyo pedagógico y/o psicosocial en favor del estudiante, quien junto a sus padres y/o apoderados deberán asumir el compromiso de cambio y apoyo. La aplicación de esta medida es definida por el rector del establecimiento educacional.

La decisión de cancelar la matrícula de un estudiante debe ser notificada por escrito al estudiante afectado y a sus padres y/o apoderados, quienes podrán pedir la reconsideración de la medida dentro de los próximos 15 días hábiles desde su notificación, ante la misma autoridad. El rector del establecimiento resolverá la apelación, previa consulta al Consejo de Profesores del nivel. El consejo deberá pronunciarse por escrito, debiendo tener a la vista el o los informes técnicos, psicosociales pertinentes y que se encuentren disponibles.

- h. **Expulsión:** constituye una medida extrema, gravísima y última. Se aplicará cuando un estudiante con sus acciones u actos atente directamente la integridad física o psicológica de alguno de los miembros de la comunidad educativa, las que por su naturaleza se traduzcan en una conducta reiterada o de tal magnitud que altere los parámetros de convivencia escolar. La causal de la expulsión se analizará en concordancia con las circunstancias de ocurrencia, desarrollo físico y mental y el impacto personal o social de lo acontecido.

Esta medida sólo podrá adoptarse mediante un procedimiento previo, racional y justo establecido en este Reglamento de Convivencia, garantizando en todo momento el derecho del estudiante afectado y o del padre, madre o apoderado a realizar sus descargos y a solicitar la reconsideración de la medida. Es por ello que previo a la aplicación de esta medida, el rector del establecimiento debe plantear a los padres y/o apoderados la inconveniencia de las conductas del estudiante, advirtiéndole la posible aplicación de esta medida. Asimismo, el establecimiento informará a los padres y/o apoderados de la implementación de medidas de apoyo pedagógico y/o psicosocial en favor del estudiante.

La aplicación de esta medida es definida por el rector del establecimiento educacional y comunicada por él.

La decisión debe ser notificada por escrito al estudiante afectado y a sus padres y/o apoderados, quienes podrán pedir la reconsideración de la medida dentro de los próximos 15 días hábiles desde su notificación, ante la misma autoridad.



El rector del establecimiento resolverá la apelación, previa consulta al Consejo de Profesores del nivel. El consejo deberá pronunciarse por escrito, debiendo tener a la vista el o los informes técnicos, psicosociales pertinentes y que se encuentren disponibles.

En ningún caso la expulsión se producirá durante el transcurso del año lectivo por motivos de bajo rendimiento académico del estudiante.

No se podrá expulsar a un estudiante en un período del año escolar que haga imposible que pueda ser matriculado en otro establecimiento educacional.

Lo dispuesto en el párrafo precedente no será aplicable cuando se trate de una sola conducta que atente directamente contra la integridad física o psicológica de alguno de los miembros de la comunidad escolar. En los procesos de determinación de responsabilidades que afecten a los miembros de la comunidad educativa que tengan participación en actos u omisiones que contravengan este Reglamento se considerarán siempre los factores o condiciones particulares que pudieren ser agravantes o atenuantes de esta responsabilidad. Ya sea por edad, jerarquía o por el contexto, la motivación y los intereses que rodean la aparición de la falta.

ARTÍCULO 130: Procedimiento excepcional.

- a) En caso de presumirse el porte de sustancias ilegales, alcohol, armas, entre otros que puedan afectar la buena convivencia escolar, se le solicitará a los estudiantes mostrar el contenido de su bolso, mochila, cartera u otro.

No se podrá, en ningún caso, que un funcionario dé revisión de estos elementos por sí mismo.

- b) En caso de faltas gravísimas como agresiones de carácter sexual, agresiones físicas que produzcan lesiones, uso, porte, posesión y tenencia de armas o artefactos incendiarios, así como también los actos que atenten contra la infraestructura esencial para la prestación del servicio educativo por parte del establecimiento, cometidas por alumno, funcionario o apoderado, el Rector tendrá la facultad de suspender, como medida cautelar y mientras dure el procedimiento sancionatorio, a los alumnos y dichos miembros de la comunidad escolar que hubieren incurrido en dichas faltas gravísimas que conlleven como sanción en los mismos, la expulsión o cancelación de la matrícula, o afecten gravemente la convivencia escolar, conforme a lo dispuesto en esta ley.

ARTÍCULO 131: En los procedimientos sancionatorios en los que se haya utilizado la medida cautelar de suspensión, habrá un plazo máximo de diez días hábiles para resolver, desde la respectiva notificación de la medida cautelar. En dichos procedimientos se deberán respetar los principios del debido proceso, tales como la presunción de inocencia, bilateralidad, derecho a presentar pruebas, entre otros.

Contra la resolución que imponga el procedimiento establecido anteriormente se podrá pedir la reconsideración de la medida dentro del plazo de cinco días contado desde la respectiva notificación, ante el Rector, quien resolverá previa consulta al Consejo de Profesores, el que deberá pronunciarse por escrito. La interposición de la referida



reconsideración ampliará el plazo de suspensión del alumno hasta culminar su tramitación.

La imposición de la medida cautelar de suspensión no podrá ser considerada como sanción cuando resuelto el procedimiento se imponga una sanción más gravosa a la misma, como son la expulsión o la cancelación de la matrícula.

ARTÍCULO 132: medidas reparatorias

- a. **Disculpas privadas:** para enmendar el daño, menoscabo y/o deterioro que significó la falta cometida, el estudiante deberá asumir personalmente frente a los implicados en la situación el reparo del acto.
- b. **Restitución del objeto dañado:** para enmendar el daño, menoscabo y/o deterioro que significó la falta cometida, el estudiante deberá reponer el objeto dañado producto de la consecuencia de la falta cometida.

ARTÍCULO 133: de los criterios para ponderar y aplicar medidas. Toda medida (pedagógica, disciplinaria y reparatoria) debe tener un carácter claramente formativo para todos los involucrados y para la comunidad en su conjunto. Será impuesta conforme a la gravedad de la conducta, respetando la dignidad de los involucrados y procurando la mayor protección y reparación del afectado y la formación del responsable. Las medidas indicadas, entre otros aspectos, deben considerar antes de su aplicación el interés superior del niño, el nivel de educación al que el estudiante pertenece (parvularia, básica o educación media), esto es la edad, la etapa de desarrollo y extensión del daño causado.

Durante el proceso de resolución frente a casos que afecten la buena convivencia escolar, la autoridad encargada tomará en consideración aspectos ponderadores que sean atenuantes o agravantes que pudieran estar presentes en el caso.

ARTÍCULO 134: Circunstancias Atenuantes. Serán consideradas circunstancias atenuantes, entre otras:

- a. Subsanan o reparan, antes del inicio de la investigación, los efectos o consecuencias que pudiesen haberse ocasionado con la falta al Reglamento.
- b. No haber sido sancionado anteriormente durante el mismo año escolar.
- c. Reconocimiento expreso de haber cometido una falta al Reglamento.
- d. Mantener una actitud colaborativa y veraz durante la investigación, acompañando todos los antecedentes y medios de prueba que tenga en su poder con el objetivo de lograr el esclarecimiento de los hechos.
- e. Registros positivos en su hoja de vida del libro de clases, anteriores a la falta cometida.
- f. Situaciones de conflicto y/o crisis en el hogar debidamente acreditadas que hayan alterado emocionalmente al estudiante.
- g. Situaciones de salud física y/o mental debidamente acreditadas que hubiesen provocado alteración de conducta o la intención de cometer el daño.
- h. Estudiantes permanentes en el proyecto de integración escolar que tienen necesidades educativas especiales.

ARTÍCULO 135: Circunstancias agravantes.

Serán consideradas circunstancias atenuantes, entre otras:

- a. Haber actuado con intencionalidad gravosa.
- b. Haber inducido a otros a participar o cometer la falta.
- c. Haber abusado de una condición superior, física, moral y/o cognitiva, por sobre el afectado (asimetría).
- d. Presencia de discapacidad y/o condición de indefensión por parte del afectado.
- e. Haber ocultado, tergiversado u omitido información antes y durante el desarrollo del caso.
- f. Haber inculcado a otros por la falta propia cometida.
- g. Haber cometido la falta ocultando la identidad.
- h. Reincidir la falta, pese a la existencia de una mediación o arbitraje escolar previo, en el que se hubiera comprometido el estudiante en no cometer faltas nuevamente.
- i. Poseer carta de compromiso, condicionalidad o haber sido ya sancionado por la misma acción u otra similar en alguna ocasión anterior.
- j. No entregar antecedentes y medios de prueba que tenga en su poder y que permitan esclarecer el caso.

TÍTULO XVIII DE LAS INSTANCIAS DE REVISIÓN Y APELACIÓN A LAS SANCIONES.

ARTÍCULO 136: apelación. Todo estudiante que ha cometido una falta tendrá derecho a apelar por escrito a la medida que determine el Colegio. La presentación de la apelación deberá ser realizada por el estudiante y firmada por él y su apoderado, siguiendo el procedimiento que a continuación se explica:

- a. En caso de medidas asociadas a faltas leves, la apelación debe ser interpuesta dentro de un plazo de tres días hábiles y respondida por el Colegio en el mismo plazo. Dicha apelación debe ser tramitada con el responsable que determinó la medida.
- b. En caso de medidas asociadas a faltas graves y gravísimas que no sean cancelación o expulsión de matrícula, la apelación debe ser interpuesta en un plazo de cinco días hábiles y respondida por el Equipo de Convivencia escolar en el mismo plazo y por escrito, con resolución fundada.
- c. En caso de aplicación de cancelación de matrícula o expulsión⁷⁰ del estudiante, la apelación deberá ser interpuesta por escrito y dirigida al Rector del Colegio, dentro de un plazo de 15 días hábiles a contar de la fecha de notificación de la sanción, **explicando los motivos y acompañando antecedentes o cualquier**

⁷⁰ El colegio deberá contar con el registro de las medidas de apoyo pedagógicas o psicosocial que haya aplicado al estudiante y que este Reglamento, las que deberán ser pertinentes a la entidad y gravedad de la infracción, resguardando siempre el interés superior del año.



medio de prueba que debieran ser considerados para revisar la aplicación de la medida disciplinaria.

- d. El Rector/a del Colegio resolverá esta apelación dentro de un plazo de 10 días hábiles, quien lo hará previa consulta al Consejo de Profesores. El consejo deberá pronunciarse por escrito, debiendo tener a la vista el o los informes técnicos psicosociales pertinentes y que se encuentren disponibles. Con los antecedentes resolverá la apelación por resolución fundada. Tanto la notificación de la sanción como de aquella resolución de una eventual apelación deberá formularse por escrito al apoderado.
- e. El Rector, una vez que haya aplicado la medida de cancelación de matrícula o expulsión, deberá informar sobre la misma a la Dirección Regional de la Superintendencia de Educación, dentro del plazo de cinco días hábiles, a fin de que se revise el cumplimiento del procedimiento.

TÍTULO XIX DE LOS RECONOCIMIENTOS

ARTÍCULO 137: *“La capacidad de educar desde lo positivo, teniendo en cuenta la singularidad de cada joven y sus posibilidades personales y sociales, son elemento esencial del Carisma Salesiano”⁷¹.* Don Bosco reconocía en todo joven un punto accesible al bien, es por ello que en una comunidad educativa salesiana el refuerzo positivo y el reconocimiento por sus dones, talentos y el esfuerzo realizado cada día en pos de su educación es valorado a través de diferentes manifestaciones:

- a. Reconocimiento público ante la CEP
- b. Anotación positiva en el libro de clases
- c. Cuadros de honor

También **reconoce sus logros anualmente** a aquellos que de una u otra manera han hecho un esfuerzo notable por superarse y asemejarse siempre más al perfil del estudiante salesiano:

- a. Premio Don Bosco:
- b. Premio Compromiso Pastoral
- c. Premio Deportista Destacado
- d. Premio Desempeño Académico
- e. Premio Desempeño Artístico
- f. Mejor Compañero
- g. Espíritu de Superación
- h. Espíritu de Servicio

⁷¹ Pastoral Juvenil Cuadro Referencia (2014). Pág. 29



TÍTULO XX

SOBRE LA RESPONSABILIDAD PENAL JUVENIL.

ARTÍCULO 138: Se considerará delito toda acción u omisión tipificada y penada por la ley que exige la denuncia inmediata a la autoridad competente, el seguimiento y tratamiento de acuerdo al marco legal vigente y la notificación inmediata a los padres.

Un delito constituirá siempre falta gravísima en la tipificación del Reglamento Interno de Convivencia Escolar, y exigirá la inclusión de políticas y estrategias de prevención en el ámbito escolar.

Existe responsabilidad penal para los menores de edad entre 14 y 18 años de edad. La edad se considera al momento en que se dio inicio a la configuración del delito.

ARTÍCULO 139: Entre otros, un estudiante puede cometer delitos:

- a. Contra la vida: homicidio, parricidio, homicidio en riña o pelea, auxilio al suicidio, aborto, entre otros.
- b. Contra la integridad física: lesiones graves, gravísimas y menos graves. Ejemplo: golpear a otro estudiante, porte o tenencia de armas, porte y tráfico de drogas.
- c. Contra la integridad sexual: violación, abuso sexual, violación impropia (menor de 14 años), estupro, pornografía infantil y prostitución infantil. Ejemplo: obligar a un estudiante a desvestirse.
- d. Contra la propiedad: apropiarse de bienes ajenos sin el consentimiento del dueño, según sea el caso. También esta conducta podrá ser tipificada como “hurto”, “robo con violencia”, “robo con intimidación”, “robo con fuerza en las cosas y en lugar no habitado”, “robo por sorpresa”. Ejemplo: hurtar un computador del Colegio, de algún profesor o de un compañero.

Las consecuencias que puede tener para un menor entre 14 y 18 años cometer un delito pueden ser:

- a. Ser sometido a una pena privativa de libertad.
- b. Ser sometido a una pena no privativa de libertad, como es la libertad asistida, reparación del daño, etc.
- c. Recibir una sanción accesoria, como por ejemplo prohibición de conducir un vehículo, tratamiento de drogas.

ARTÍCULO 140: Obligación de denunciar delitos. Los directores⁷², profesores y asistentes de la educación tendrán la obligación de denunciar cualquier acción u omisión que revista caracteres de delito y que afecte a un estudiante del Colegio, haya ocurrido esto dentro o fuera del establecimiento, poniendo los antecedentes en conocimiento de las autoridades competentes dentro de las 24 horas hábiles de conocida la situación, con el objetivo de dar cumplimiento a las obligaciones legales establecidas en los Artículos 175 (letra e), 176 y 177 del Código Procesal Penal.

⁷² Para los efectos de la nomenclatura interna organizacional del Colegio, se entienden comprendidos en estas obligaciones tanto Rectores como Directores.



Los delitos que deben denunciarse pueden ser, entre otros, las lesiones, amenazas, robos, hurtos, abusos sexuales, porte o tenencia ilegal de armas, porte o tráfico de sustancias ilícitas u otros.

La persona responsable de presentar este tipo de denuncias a las autoridades policiales o judiciales será la persona del Rector, quien a su vez podrá designar esta labor al trabajador social, misión que realizará conforme a lo señalado en los artículos 173 y 174 del Código Procesal Penal (Ley 19.696): la denuncia se realizará ante el Ministerio Público y/o ante las autoridades policiales o Tribunales de Justicia que tengan competencia sobre el hecho denunciado. La denuncia se hará por escrito, y en esta constará la identificación del denunciante, su domicilio, el nombre del Colegio, la narración circunstanciada del hecho, el señalamiento de quienes presuntamente lo cometieron y/o fueron testigos del hecho y todos aquellos antecedentes de que se tenga conocimiento.

El rol de los funcionarios frente al conocimiento de casos de tal naturaleza será acoger los antecedentes que les sean reportados, poniéndolos a disposición de las autoridades competentes para que estas se pronuncien sobre ellos.

Todo lo anterior se hará en absoluta coordinación con el Departamento de Educación Inspectorial.

Cabe destacar la exigencia de confidencialidad respecto de la honra de los involucrados, al bien superior del niño/a y al principio de no divulgación de la información.

CAPÍTULO V REGULACIONES REFERIDAS AL NIVEL PARVULARIO

TÍTULO XXI GENERALIDADES

ARTÍCULO 141: Lo dispuesto en el ámbito de principios y valores del presente Reglamento Interno Escolar para educación básica y media es plenamente aplicable a los estudiantes de educación parvularia, sin perjuicio de las particularidades del nivel y de las especiales características de los párvulos.

ARTÍCULO 142: Pertinencia del nivel parvulario. Las singularidades del nivel y las necesidades propias de la edad de los párvulos requieren de ciertas regulaciones específicas que puedan dar respuesta a dichas necesidades.



Las siguientes regulaciones sistematizan las disposiciones legales y reglamentarias, referidas al bienestar de los niños y niñas, la convivencia, el buen trato y otros aspectos esenciales que resguarden el adecuado funcionamiento del nivel en nuestro colegio. Lo anterior implica la obligación de un efectivo resguardo de los derechos de los párvulos como de toda la comunidad.

En el ámbito de la convivencia, aplicamos el enfoque de la convivencia positiva que implica ayudar a los niños desde sus primeros años a resolver, a través del diálogo, los conflictos como parte de su proceso formativo.

ARTÍCULO 143: principios al que debe ajustarse el reglamento interno del nivel parvulario. Al nivel parvulario se aplican, en su totalidad, todos los principios que deben respetar los reglamentos internos, como, por ejemplo: la dignidad del ser humano; el interés superior del niño; el de no discriminación arbitraria, etc., pero debemos considerar muy particularmente el de “Autonomía Progresiva”.

Entendemos por **Autonomía Progresiva** la evolución progresiva de las facultades o competencias de los niños que permiten el ejercicio gradual de sus derechos en total autonomía. Esto se encuentra vinculado al “autogobierno”, en la medida que su capacidad se lo permita.

Le corresponde al Estado, al colegio y a las familias del colegio apoyar y proteger el desarrollo de los párvulos y favorecer sus aprendizajes, la plena autonomía para el ejercicio de sus derechos, de acuerdo con la evolución de sus facultades.

TÍTULO XXII DERECHOS Y DEBERES DE LOS MIEMBROS DE LA COMUNIDAD EDUCATIVA.

ARTÍCULO 144: derechos de los niños. Los niños tendrán derecho a;

- a. Recibir una Educación Parvularia de calidad que garantice educación Integral.
- b. Ser protagonistas activos de su aprendizaje.
- c. Educarse en un ambiente de tolerancia, respeto y valoración.
- d. Disponer de espacios seguros, que propicien la vida saludable, el juego y experiencias educativas diversas.
- e. Estar a cargo de adultos idóneos profesionalmente, que consideren sus características, intereses, necesidades y etapas de desarrollo en las propuestas de experiencias.
- f. Contar con una red de adultos que velen por el respeto a sus diferencias, su bienestar y seguridad.
- g. Contar con tiempos y espacios que aseguren el desarrollo pertinente, creativo, desafiante y lúdico.
- h. Ser escuchados en sus opiniones, emociones e informaciones.

ARTÍCULO 145: En los niveles de educación parvularia los horarios y actividades son flexibles. Por la modalidad de trabajo, esta flexibilidad es total en aquellos espacios que corresponden a las educadoras, aquellos espacios en los que se comparte con profesores de inglés, de religión o educación física, tienen un horario asignado dentro de la jornada, el que está a disposición del bienestar de los niños/as, por tanto, si se requiere, es posible flexibilizarlos, según lo defina coordinación, en virtud de favorecer el proceso.

ARTÍCULO 146: deberes de los padres. Serán deberes de los padres y apoderados;

- a. El acompañamiento permanente de los niños en esta etapa formativa
- b. Colaborar desde el hogar en aquellas actividades en las que se los convoque o se les solicite algo específicamente.
- c. Tener presencia y responsabilidad en su deber de apoderado, manteniendo una comunicación fluida y respetuosa con la Educadora de Párvulos, profesor de asignatura, asistente, otros profesionales del colegio, y/o Encargada de nivel cuando se requiera.
- d. Informar oportunamente a la educadora de todas aquellas situaciones especiales que vivan o aquejen a sus hijos y que puedan afectar su integridad física y/o psicológica
- e. Asistir puntualmente a las reuniones de padres y apoderados, y de la misma forma a las entrevistas individuales que el establecimiento convoque, de no poder asistir se solicita informar debidamente y con anticipación la no asistencia.
- f. Cumplir con el horario de actividades establecidas, sean estas lectivas o extra programáticas (llegada y retiro).
- g. Responsabilizarse de aquellas conductas en las que sus hijos incurran en alguna falta, colaborando desde el hogar con las medidas formativas levantadas.
- h. Cautelar que el niño no porte objetos de valor, juguetes u objetos que pudiesen generar riesgos.
- i. Firmar oportunamente todas aquellas comunicaciones que sean enviadas al hogar y que requieran de una respuesta o toma de conocimiento.
- j. Respetar el conducto regular frente a cualquier situación que lo amerite.
- k. Devolver los objetos y/o ropa que los niños se lleven por equivocación, al día siguiente de que esto ocurra.
- l. Informar un teléfono o celular que esté siempre operativo, para aquellos casos en los que se necesite una comunicación urgente con los padres o apoderados.
- m. Informar oportunamente de la no participación de los niños en actividades masivas programadas.
- n. Informar todo cambio relevante que atañe al niño, como, por ejemplo; cambio de apoderado o cuidador, transporte escolar, teléfonos de emergencia, personas que retiran, dirección u otros.
- o. Cautelar que la asistencia de sus hijos/as al colegio sea constante en el tiempo.

ARTÍCULO 147: derechos de los padres y apoderados. Los padres, madres o apoderados tendrán el derecho a ser escuchados, participar del proceso educativo y aportar al desarrollo del PEPS en las instancias que para ello se señalen. Además, tendrán derecho a:



- a. Tienen derecho a ser informados sobre el funcionamiento general del nivel y del Colegio en sus distintos procesos.
- b. A recibir las evaluaciones realizadas a los niños, diagnóstica, de proceso y sumativas.
- c. A ser atendidos por los profesionales a cargo de su hijo o pupilo, en los horarios establecidos para ello.
- d. A recibir un trato de respeto y acogida.

ARTÍCULO 148: derechos y deberes de las educadoras: Éstos se contemplan en los artículos 56 y 57 del presente Reglamento Interno Escolar.

ARTÍCULO 149: derechos y deberes de los técnicos del nivel: Éstos se contemplan en los artículos 54 y 55 del presente Reglamento Interno Escolar

TÍTULO XXIII

REGULACIONES TÉCNICO-ADMINISTRATIVAS SOBRE ESTRUCTURA Y FUNCIONAMIENTO GENERAL DEL NIVEL

ARTÍCULO 150: Tramos curriculares que imparte el nivel:

- a. NT1: niños y niñas de 4 a 5 años
- b. NT2: niños y niñas de 5 a 6 años.

ARTÍCULO 151: Horarios de Funcionamiento. La jornada comienza a las 08:00 horas de lunes a viernes, finalizando a las 15:00 horas de lunes a jueves y a las 12:45 horas los viernes.

ARTÍCULO 152: Recreos. Los recreos tendrán un horario diferido en cada curso del nivel, este consta de 30 minutos durante la jornada y se acomoda dependiendo del horario de este. La jornada cuenta con períodos de trabajo definidos: inglés, música, educación física y motricidad. Atendiendo a esto, el horario de los recreos es diferente en cada curso. (Consultar a encargada de nivel)

ARTÍCULO 153: Recepción. La puerta de acceso al pabellón de educación parvularia, se abre a las 7:30 hrs, siendo los niños recibidos en la puerta por una inspectora y una asistente de aula.

Es responsabilidad de los padres llevarlos hasta la puerta.

Los estudiantes permanecerán en las salas de clases hasta el inicio de la jornada.



No se permitirá el ingreso de apoderados en el sector de educación parvularia. Esto con fines preventivos y de cuidado de los niños. Solo en casos excepcionales la inspectora podrá solicitar y autorizar el ingreso puntual de un apoderado.

ARTÍCULO 154: Retiro. Los niños sólo podrán ser retirados por aquellas personas que aparecen incorporadas y autorizadas en el registro de retiro que existe para ello y que se envía al hogar el primer día de clases.

Si ocurre alguna emergencia que imposibilite la llegada del padre, madre o apoderado, este, deberá llamar al colegio e informar quién retirará a su hijo o hija, entregando el nombre completo y el N° de cédula de identidad, la que será requerida al momento de entregar al niño.

En caso de que el niño quiera ser retirado por otra apoderada del curso, sólo se le entregará si el padre o madre lo ha informado a su educadora. En caso contrario, los niños no podrán ser retirados.

Si los niños se trasladan en transporte escolar, los padres deben informar y actualizar este dato de manera formal con la educadora, posterior a ello deberán presentar a la o las personas que retirarán a sus hijos.

Los hermanos menores de edad podrán retirar a los niños/as sólo si están debidamente autorizados por los padres.

Si se presenta alguna persona que no esté autorizada, o la educadora no ha recibido autorización que avale tal retiro, no podrá entregar al niño y se contactará con los padres de forma inmediata.

El horario de retiro es a las **13:15 hrs**. En ese momento las puertas de acceso se abren para que los padres retiren a sus hijos directamente de sus salas.

ARTÍCULO 155: Atrasos: Si bien el horario de ingreso es a las 8:00 hrs, existe un margen de 10 minutos para ingresar a las salas una vez que han comenzado las actividades, sin que este ingreso tardío sea considerado atraso.

Si los niños y niñas asisten a algún examen o control médico, independiente de la hora de su ingreso, no es considerado atraso y podrá ingresar a la sala.

Si no se recibe justificación por parte del padre, madre o apoderado y el atraso es reiterativo, la educadora contacta al apoderado para una entrevista para informarse de la razón de tales atrasos y poder definir acciones en conjunto con la familia para favorecer la puntualidad. Si luego de esta entrevista, los atrasos continúan, los padres serán citados por la Coordinación del nivel.

ARTÍCULO 156: Retiro Anticipado: En caso de que algún párvulo deba ser retirado antes del término de la jornada, el padre, la madre o el apoderado se dirigirán a Inspectoría de básica a solicitar el retiro de su hijo, quedando un registro de ello.

Es el Inspector quien se dirige al pabellón de educación parvularia, retira al niño y se lo entrega a los padres o persona autorizada para ello.



- c. Fichero ubicado en la parte externa al lado de la puerta de acceso de cada sala.
- d. Comunicaciones escritas personalizadas, informando de las actividades particulares de cada curso.
- e. Reunión de padres y apoderados.
- f. Entrevistas personalizadas de la educadora y/o profesores de asignatura, (convocado) de: orientador, educador diferencial y/o coordinador del nivel.
- g. Entrevista de inicio de año (marzo/abril), obligatoria, que será convocada por agenda escolar y/o correo electrónico institucional.
- h. Entrevista de fin de año escolar. Al término del nivel, se convocará a una reunión general de apoderados de articulación con el nivel de educación básica. El propósito es informar a los apoderados sobre la metodología, dinámica, espacios y regulaciones que tendrán los futuros alumnos.
- i. Entrevista con educadora a través de agenda escolar y/o correo institucional la que debe respetar la disponibilidad horaria indicada anteriormente.

Ante entrevistas por situaciones de emergencia, el apoderado será recibido por la Coordinación del Nivel dado que la educadora debe permanecer en sala con los niños. En defecto que no estuviese la Coordinación de Nivel disponible para atender la entrevista de emergencia con apoderado, el apoderado podrá dirigirse al Coordinador de Formación.

- j. Contacto telefónico desde los teléfonos institucionales de educación parvularia o secretaría a los padres, y de estos a los teléfonos institucionales (secretaría, educación parvularia y coordinación).
- k. Comunicación directa a través de las directivas de cada curso.

TÍTULO XXIV

REGULACIONES REFERIDAS A LOS PROCESOS DE ADMISIÓN.

Las regulaciones referidas al proceso de admisión están previamente establecidas en los artículos 111 y 112 del presente manual.

TÍTULO XXV

UNIFORME Y ROPA DE CAMBIO.

ARTÍCULO 160: El uso del uniforme escolar en el nivel parvulario es obligatorio, al igual que en el resto de los niveles.

La regulación de uniforme para educación parvularia está indicada en el artículo 86 del presente manual.



ARTÍCULO 161: presentación personal. Las niñas deben usar el pelo tomado con *colet*, evitando los pinches con volumen (por seguridad).

En aquellas actividades programadas, sean estas recreativas y/o de celebración, como Aniversario del Colegio, finalizaciones de semestre o semana del párvulo, los niños podrán asistir con su ropa favorita, cuando así sea comunicado previamente.

ARTÍCULO 162: ropa de cambio en caso de emergencias. Se desarrolla en el art.170 junto al proceso de control de esfínter.

TÍTULO XXVI REGULACIONES EN EL ÁMBITO DE LA SEGURIDAD, HIGIENE Y SALUD

ARTÍCULO 163: Plan Integral de Seguridad Escolar (PISE). El Plan se aplica igualmente al nivel parvulario. Particular difusión se realizará respecto de las normas de este Plan a los padres y apoderados del nivel, muy especialmente respecto de situaciones de emergencia tales como incendios, sismos, emanaciones tóxicas, fugas de gas, y otros que requieran, por ejemplo, la aplicación de planes de evacuación de los párvulos.⁷³

ARTÍCULO 164: Medidas orientadas a garantizar la higiene en el nivel de Educación Parvularia. En el contexto de garantizar la higiene, dentro del área de párvulos de nuestro colegio en los niveles de Pre kínder - kínder y con el fin de disminuir el impacto negativo de factores ambientales, previniendo propagación de gérmenes al interior de la sala de clases y espacios comunes del parvulario, se tomarán las siguientes medidas:

En el Colegio se realizan las siguientes medidas relacionadas con la higiene;

1. Mantener una adecuada y permanente periodicidad en el de lavado de manos, teniendo como referencia “Indicaciones para la higiene de las manos” de la OMS⁷⁴. Deben determinar los tiempos apropiados y rutina diaria en el aula.
2. Incorporar en los ambientes, aerosol desinfectante con el fin de mantener los espacios y materiales libres de contaminantes.
3. Tener precaución de la limpieza de las mesas, la cual se debe realizar con agua y alcohol.
4. Velar por la organización del espacio físico, antes y después de cada actividad verificando el orden, la higiene y seguridad.

⁷³ Plan de Seguridad Integral.

⁷⁴ Organización Mundial de la Salud



5. Aplicar estrategias metodológicas para potenciar la formación de hábitos higiénicos, según el nivel de autonomía de los niños y niñas, con énfasis en el lavado de mano cada vez que se hace uso de baños, así también antes y después del espacio para la colación diaria.
6. Fomentar el uso progresivo de elementos de aseo personal (ej. jabón), de acuerdo con el grado de autonomía de los niños y niñas.
7. Ventilar sala de clases, abriendo puertas y ventanas 10 minutos antes del inicio de clases y a la salida de recreo de los alumnos. En época de verano enfatizar en las primeras horas del día, en época de invierno durante el mediodía.

Iniciada la jornada diaria y durante el transcurso de la jornada de la mañana, se realiza un aseo de baños por parte de personal auxiliar.

Terminada la jornada diaria, se realiza un aseo complementario por parte de personal auxiliar.

Gerencia será el responsable de la supervisión de las acciones orientadas a garantizar medidas de higiene descrita en los puntos anteriores.

Dentro del establecimiento se realiza proceso de sanitización, desratización y fumigación dos veces por año, en épocas de vacaciones de verano y de invierno a cargo del área de administración del colegio.

Los mecanismos a través de los cuales, se realizará la revisión, modificación y/o actualización de las medidas, será en conjunto al proceso general de actualización del presente Reglamento.

ARTÍCULO 165: Alimentación. Los niños comerán una colación a media mañana en compañía de los adultos del equipo de aula, en un tiempo y espacio determinado para esta acción. En las celebraciones escolares o días especiales ej. Aniversario, Semana del Párvulo, Muestras Gastronómicas, Finalización de cada semestre, podrán disfrutar de colaciones compartidas.

El nivel cuenta con una minuta semanal de colaciones que privilegia la alimentación saludable, la que debe ser respetada. Esta minuta es la misma para toda educación parvularia.

Los padres de los niños y niñas que presentan alguna alergia alimentaria o alguna necesidad especial que deba ser cautelada desde la alimentación, deberán dar aviso a la educadora a cargo del grupo, enviando al colegio los alimentos que sí se puedan consumir.

Se favorecerá la autonomía del niño al servirse la colación dado que implica un fortalecimiento en la formación de hábitos. Lo anterior, sin perjuicio que será monitoreada esta actividad por la educadora.

ARTÍCULO 166: Medidas orientadas a resguardar la salud. Los apoderados de los niños y niñas que necesiten algún tipo de cuidado especial por problemas de salud o condiciones deberán avisar esta situación a la educadora a cargo del nivel y a través de esta, la información llegará de ser necesario, a la sala de primeros auxilios del colegio.



Para lo anterior, el apoderado tiene el deber de completar y mantener actualizada frente a cualquier cambio de circunstancia:

a.- Ficha Individual de Educación Parvularia

b.- Ficha Médica del Niño que se envía al inicio del año lectivo.

Si los niños y niñas presentan algún malestar físico y/o tienen un accidente dentro de la jornada diaria serán llevados a la sala de primeros auxilios del Colegio, para una primera evaluación. La educadora dará aviso telefónico al apoderado para informarles de lo ocurrido, dándole la posibilidad de venir a ver al niño, o si es necesario, retirarlo.

En este proceso estarán siempre en compañía de un adulto del equipo de aula. Si el niño requiriera de una observación más prolongada en la sala de primeros auxilios y no reviste una alteración en su estado de ánimo, este permanecerá en compañía del técnico paramédico.

En caso de alguna situación de mayor gravedad, se activará el protocolo de accidentes escolares y situaciones imprevistas de salud y se procederá conforme establece dicho protocolo. El niño será acompañado por la educadora de párvulos y técnico paramédico del Colegio. En paralelo se dará aviso al apoderado para que concurren directamente al establecimiento asistencial.

Los niños del nivel, al igual que todos los alumnos del Colegio cuentan con un seguro escolar y otro seguro institucional, información con la que cuenta el apoderado al matricular⁷⁵.

ARTÍCULO 167: Medicamentos. El Colegio no cuenta con medicamentos ni administra por regla general medicamentos. De modo excepcional, frente a petición escrita al inicio de año escolar del apoderado se administrará medicación.

Si algún niño necesita tomar algún tipo de medicamento, se deberá presentar receta médica con toda la información pertinente, medicamento, dosis y duración del tratamiento, sólo entonces el medicamento será suministrado por el técnico paramédico del Colegio.

La periodicidad para la administración de medicamentos no debería exceder las seis horas, aquellos medicamentos que son cada 12 horas o una vez al día, deben ser suministrados en el hogar.

Si fuese un medicamento de difícil administración se flexibilizarán los horarios del niño para que este sea aplicado en el hogar.

ARTÍCULO 168: Enfermedades transmisibles más comunes y de alto contagio. En caso de que se produzca una enfermedad de alto contagio - ej. Conjuntivitis, amigdalitis, herpes, gastroenteritis, cuadros febriles - informar a la educadora en primera instancia, para adoptar las debidas medidas de resguardo.

Frente a una enfermedad, si existe un diagnóstico previo y una cantidad de días de reposo determinados por un profesional de la salud, estos deben ser respetados por el

⁷⁵ Protocolo de Accidentes Escolares y situaciones imprevistas de salud.



apoderado. El niño permanecerá en reposo hasta que se haya recuperado y la licencia médica haya terminado.

En el caso de pediculosis, se debe dar inicio a un tratamiento de inmediato en el hogar. El niño/a volverá al colegio una vez que la situación esté controlada.

El apoderado dará aviso a la educadora, quien a su vez informará a todos los apoderados del curso, para revisión en los hogares. Esta situación se informará de manera general guardando la reserva del nombre del niño afectado.

ARTÍCULO 169: Baño. Los niños asisten al baño en grupo, sin perjuicio de lo anterior podrán ir individualmente con la asistente y/o educadora.

A efectos de formación de hábitos y organización de la rutina, se podrá planificar la asistencia en grupo ej. entre asignaturas, antes o posterior a la colación, antes o después de recreo.

Los niños serán ayudados inicialmente cuando lo necesiten, para ir haciendo gradualmente la transición hacia la autonomía y la formación del hábito.

ARTÍCULO 170: Control esfínter y cambio ropa. El control de esfínter debe ser fomentado y acompañado desde el hogar previo al inicio del año escolar.

Se señalan a continuación las acciones que se adoptarán en el caso en que los niños del nivel se orinen o se defequen durante la jornada escolar, estableciéndose que ante una situación de esta índole se requerirá la presencia de dos adultos (educadora con en el baño que acompañen y asistan al niño.

Si ocurre una situación de incontinencia, la educadora llamará al apoderado para que la asistencia al niño afectado (cambio de ropa- limpieza) sea realizada por parte de los padres, apoderados o algún familiar directo, velando de esta forma, por el bienestar y comodidad del niño.

En caso de que se presente una situación de excepción en forma constante (orina o deposiciones), los padres deberán presentar los respaldos médicos que orienten sobre tal situación, para acordar en conjunto con la educadora y familia, las estrategias de manejo. De este modo, se acordarán las acciones a seguir en estos casos, estableciendo los plazos y condiciones bajo las cuales se llevarán a efecto los procedimientos acordados para atender oportunamente y de la mejor forma posible al párvulo. Especificaciones: en caso de que se orinen y los padres demoren su llegada luego del aviso, se le proporcionará al niño una muda de ropa para cambiarse (Pre kínder y kínder) bajo la supervisión de un adulto. Si por edad aún no estuviesen en condiciones de cambiarse solos, serán asistidos por el adulto a cargo.

En caso de deposiciones y los padres no puedan ser contactados o demoren su llegada o no puedan acercarse al Colegio, el personal docente; la educadora o asistente, acompañará al niño al baño prestándole la primera atención. Esta consistirá en ayudar al niño a quitarse la ropa sucia, realizar luego un aseo superficial con toallas húmedas, si el niño puede hacerlo por sí mismo, lo hará solo y si necesita ayuda se le prestará el apoyo necesario, facilitándole una muda de ropa de recambio. Una vez que uno de los



padres llegue, se evaluará en conjunto la permanencia del niño en clases en lo que resta de la jornada.

TÍTULO XXVII

MEDIDAS BÁSICAS DE APOYO Y COORDINACIÓN CON LA FAMILIA DE LOS PÁRVULOS.

ARTÍCULO 171: Ausencias prolongadas. Las ausencias deben ser informadas a la educadora a cargo del grupo, sean estas de índole médica u otras (viajes, vacaciones). Los padres apoyarán a sus hijos con parte de las actividades no realizadas, en aquellos períodos en que sus hijos estén ausentes.

En caso de ausencias breves sean estas por razones médicas o de otra índole, serán justificadas por el padre, madre o apoderado, por escrito vía agenda.

ARTÍCULO 172: De los útiles u objetos olvidados en el hogar. Los Inspectores, el personal de portería y auxiliar del colegio, no están autorizados para recibir, útiles, materiales, trabajos o colaciones olvidados en el hogar. La responsabilidad es un valor declarado en el PEI, se refuerza y se fomenta a través de esta medida.

En todo caso, los párvulos no recibirán ningún tipo de medida o sanción por este olvido, y en caso de no haber traído los materiales de trabajo, la educadora se preocupará que pueda realizar igualmente las actividades planificadas, sin ser excluido.

ARTÍCULO 173: Uso de artefactos electrónicos. Por ser elementos que, no favorecen los aprendizajes en educación parvularia, los párvulos no podrán portar artefactos electrónicos de ninguna naturaleza, como relojes inteligentes, teléfonos celulares, tablets, I-Pads, entre otros.

ARTÍCULO 174: Materiales. Al matricular a su hijo, los padres recibirán una lista de materiales o útiles escolares, los que deberán hacer llegar en su totalidad los días previos al inicio de año lectivo, según información que se entrega en la página del colegio.

Todos aquellos útiles que se solicitan marcados serán de uso individual de cada niño, por tanto, la marca debe ser legible y durable, señalando con claridad nombre y apellido.

ARTÍCULO 175: Celebración de cumpleaños. Esta actividad no está permitida en el establecimiento, salvo que el apoderado quiera traer una torta para que se comparta a



la hora de la colación. No pueden asistir a este compartir, los padres o los hermanos, sean estos últimos alumnos del colegio o no, tampoco habrá fotografías de la actividad.

Solo se entregarán tarjetas de invitación a cumpleaños, si se acompañan tarjetas para todos los niños del curso.

ARTÍCULO 176: Autorización para la toma de fotografías y otros.

También se solicitará autorización de los padres o apoderados, la toma de fotografías, videos o audios de los niños, las que solo podrán tener fines institucionales.

ARTÍCULO 177: Solicitud de Informes y/o documentos. Cualquier documento que los padres o apoderados requieran de parte del colegio debe ser solicitado por agenda escolar. En el caso que se necesite un Informe del desempeño pedagógico o conductual del niño o niña y que atañe a la educadora emitirlo, este debe ser solicitado con la debida anticipación.

ARTÍCULO 178: Medidas de protección. Si existiese alguna medida de protección, que impida el acercamiento de algún familiar u otra persona al niño/a, el padre, madre o apoderado deberá informarlo a Coordinación y hacer llegar la resolución emitida por el tribunal competente.

ARTÍCULO 179: Regulaciones sobre Salidas pedagógicas. Se solicitarán autorizaciones por escrito de los padres en las siguientes actividades:

a) Salidas a terreno, estas deben ser parte de la planificación de cada nivel y serán informadas oportunamente a los padres⁷⁶. Estos recibirán vía agenda una autorización que señala con claridad, el objetivo de la actividad, hora, día y las condiciones de la salida, la que deberá regresar firmada. Sólo de esta forma el niño/a podrá salir del colegio. De no recibirse la autorización del apoderado, el niño quedará en otra sala a cargo de otra Educadora.

b) Otras actividades como caminatas pedagógicas al exterior del colegio y sus alrededores en los días de lluvia, además se solicitarán ciertas prendas como: capas de agua y botas de goma.

⁷⁶ Ver Anexos. Protocolo de Salidas Pedagógicas.



TÍTULO XXVIII

REGULACIONES REFERIDAS AL ÁMBITO DE LA CONVIVENCIA Y BUEN TRATO

ARTÍCULO 180: Tal como el Colegio lo ha declarado precedentemente, la buena convivencia se enseña y se aprende en el espacio escolar, reflejándose en los diversos espacios formativos, siendo de responsabilidad de toda la comunidad educativa. Constituye por tanto la esencia de las relaciones sociales. De ahí la relevancia de poder desarrollar herramientas que permitan su construcción y su soporte, comprometiendo en ello la participación de todos los miembros de la comunidad educativa.

En función de ello se consideran los siguientes ejes estratégicos, para el refuerzo constante en el nivel:

a) Capacitación. Se planificarán talleres de análisis y reflexión del conocimiento empírico (normativas y bibliografía publicada) y se levantarán estrategias tendientes a generar diferentes actividades en torno a la temática, las que tendrán como finalidad adquirir el conocimiento necesario para detectar y prevenir situaciones de riesgo y de vulneración de derechos a las que puedan verse enfrentados los párvulos.

Estos talleres estarán dirigidos al equipo del ciclo, educadoras, asistentes y a aquellos profesores de asignatura que se desempeñan en el nivel, liderados por el Encargado de Convivencia Escolar del Colegio.

En relación a los padres y las familias, serán sensibilizados frente al tema de Convivencia Escolar, compartiendo las acciones y las estrategias que se utilizan, frente a algunas situaciones que se dan en la jornada diaria. Esta información se entregará en las reuniones de padres y apoderados que se lleven a cabo según calendario escolar y en un taller para padres en el que se trabajará la temática a cargo de Convivencia Escolar.

En el caso de que se sume al equipo un integrante nuevo, se realizará una inducción personalizada, de la misma forma como se realizan las inducciones en los otros temas del nivel.

b) Plan de Gestión de Convivencia en Educación Parvularia.

Educación Parvularia se suma y es parte del plan de gestión de convivencia del Colegio. En este nivel, los niños y las niñas se encuentran en pleno proceso de formación de su personalidad, su autorregulación y aprendizaje de las normas que ajustan su relación con el otro.

Es por ello, que no se aplica ningún tipo de medidas disciplinarias.

Contribuyen a la gestión de convivencia, la formación de hábitos que está sistematizada en el nivel, el énfasis que se da durante la jornada con la autonomía, el considerar como base del trabajo que se realiza, los principios pedagógicos de la educación parvularia, una planificación que favorece la atención a la diversidad y la transversalidad con la que se trabaja el Ámbito de Formación Personal y Social.



En Educación Parvularia, la promoción de una buena convivencia armónica considera no sólo a niños, y el trato de los adultos hacia ellos, sino también a los adultos que se vinculan con ellos, y la relación entre esos adultos.

c) Normas generales de convivencia para el nivel. Todos los integrantes de la comunidad educativa y en especial el equipo pedagógico que se relaciona directamente con los párvulos, deben:

- Ser responsables frente a la obligación de velar por que su comportamiento y enseñanzas contribuyan a la construcción de una comunidad donde todos se respeten y se valoren a través del diálogo, favoreciendo una convivencia armónica.
- Promover y asegurar el buen trato, el respeto mutuo y la no discriminación.
- Responder de manera pertinente y efectiva a las necesidades básicas de niños y niñas, incluyendo entre éstas, aquellas relacionadas con el cuidado, la atención, el afecto y la acogida.
- Resguardar en todo momento, la protección, seguridad, bienestar e integridad física y psicológica de los párvulos, valorando y acogiendo a cada niño/a en su singularidad.
- Resguardar cada uno desde lo individual, el bienestar e integridad física y psicológica de los equipos pedagógicos del nivel.
- Abordar oportunamente las situaciones de conflicto que se generen entre niños, y con o entre los adultos que se relacionan con el nivel.
- Favorecer el ejercicio protagónico y activo de los párvulos en los aprendizajes, promoviendo y posibilitando que ellos desarrollen su máximo potencial y múltiples habilidades.
- Favorecer acciones tendientes al autocuidado, vida sana y alimentación saludable.
- Respetar las normas establecidas en el Reglamento Interno del colegio.

ARTÍCULO 181: Medidas de Actuación y Procedimientos

1º) Niños y niñas. Las medidas que se tomen frente a algunas situaciones que se alejen del buen trato y de la buena convivencia como, pegar, patear, morder, empujar a compañeros y/o adultos, por mencionar algunas, tendrán siempre un carácter formativo, promoviendo la reparación del daño causado, mediante la resolución del conflicto por parte del adulto a través de una mediación y/o modelación de la conducta.

Su finalidad es generar oportunidades de aprendizaje en los párvulos, entregando las orientaciones para reparar aquellas conductas que así lo requieran, desde el desarrollo de la reflexión, el diálogo, la empatía y la responsabilidad con los otros. En primera instancia estas medidas formativas serán de responsabilidad de los adultos significativos (educadora, profesor de asignatura, asistente y profesionales de apoyo) con quien se encuentre el párvulo en el momento de ocurrida la conducta.

Las conductas que se alejen del buen trato y la buena convivencia serán informadas a los padres y apoderados a través de la agenda escolar, dejando en el registro de observación del niño, constancia de ello.

En caso de que estas conductas se vuelvan reiterativas por parte de los niños y las estrategias de manejo que se están utilizando no estén presentando los resultados esperados, se llamará a entrevista a los padres para levantar estrategias formativas en conjunto, cuya finalidad será revertir aquellas conductas que necesiten ser modificadas. Se dejará constancia de ello en el registro de observación del niño.

Ante situaciones que presenten conductas de carácter agresivo, desborde emocional o similares, y/o se vea vulnerada de forma sistemática la integridad física de terceros se convocará a la encargada de convivencia escolar para que, junto a los antecedentes reportados por la educadora o profesor de asignatura, oriente el proceder de los adultos para contener futuras situaciones de este tipo. Posterior a ello, dicha encargada se entrevistará con los padres para proponer un plan de trabajo en conjunto.

Si durante la jornada se produjese algún desborde emocional, entendido como un momento de crisis puntual y/o incorporación de angustia y estrés emocional, extendiéndose por un período de tiempo significativo, se solicitará a los padres el apoyo en dicha contención y acompañamiento por medio de su asistencia al Colegio y/o retiro.

Si la conducta del niño siguiese escalando en intensidad en el tiempo, se sugerirá a los padres, luego de la intervención de los profesionales internos y encargada de Convivencia Escolar, la visita a algún profesional externo que, desde otra mirada, nos entregue orientación y/o pautas de manejo asertivas para controlar futuros desbordes.

En el caso de solicitar a los padres el diagnóstico de otro profesional y este recomendase algún tratamiento o alguna terapia específica, se solicitará lo siguiente en fechas a acordar:

- * Informes periódicos con los estados de avances del tratamiento o terapia del niño o la niña.
- * Articulación de profesionales con el equipo de orientación del colegio
- * Sugerencias u orientaciones de manejo para el colegio.

2°) Adultos: Entendiendo que los conflictos son inherentes al ser humano y que nacen del desacuerdo, estos deben resolverse por vías pacíficas y dentro de un marco de respeto por el otro, a través de un proceso reflexivo en el cual se puedan establecer diálogos reparadores.

Las estrategias para abordar las situaciones que afecten la buena convivencia del nivel, deben cumplir una función formativa y respetuosa además de considerar elementos tales como, el derecho a ser escuchados de todos los involucrados, el contexto, la gravedad y reiteración del conflicto, entre otros.

En caso de la ocurrencia de un conflicto entre miembros del equipo se generen mecanismos colaborativos de abordaje de aquellos puntos en disputa.

En primera instancia, mediación oportuna entre las partes por superior jerárquico, para buscar una conciliación.

En segunda instancia, si no hubiese conciliación, la situación se pondrá en conocimiento de Encargado de Convivencia Escolar para su intervención.



En caso de ocurrencia de un conflicto entre un miembro del equipo y un apoderado o viceversa, la situación debe ser informada al Rector para implementar desde el diálogo, el abordaje de la situación en una entrevista, quedando un registro escrito de los acuerdos y acciones reparatorias, si las hubiese.

Los padres y apoderados no podrán dirigirse dentro del recinto escolar, a ningún niño o niña para llamarle la atención por alguna acción ocurrida al interior del Colegio durante la jornada en contra de su hijo. De ocurrir, se pondrá en antecedentes a Coordinación, quién citará al apoderado para implementar desde el diálogo, el abordaje de lo ocurrido, la reparación si esta fuese necesaria u otras acciones abordadas por este Reglamento.

Los apoderados no podrán publicar en ningún medio tecnológico (Facebook, Twitter, WhatsApp, Instagram u otros), comentarios de disconformidad u ofensivos, que involucren a algún integrante de la comunidad o que atenten contra el buen nombre de las educadoras, asistentes, profesores del ciclo y/o profesionales de apoyo. Se deben utilizar para ello, los conductos regulares existentes.

Todo miembro de la comunidad educativa que observe alguna conducta que atente contra la buena convivencia escolar o la integridad física y/o psicológica de niños o adultos, debe informarlo de manera directa a la encargada de Convivencia Escolar o en su defecto a la Coordinación de ciclo para tomar las medidas que el caso amerite.

Sobre los siguientes ámbitos de la Convivencia escolar; tales como el **Comité de Buena Convivencia**, sus integrantes y funciones; el **Encargado de Convivencia**, su rol y ámbito de funciones, además de la articulación entre ambos, se encuentran regulados expresamente en el ámbito sobre **Regulaciones Referidas al ámbito de la Convivencia escolar**, en este Reglamento.

En cuanto al **Plan de Gestión de Convivencia escolar** del colegio, considerará las acciones, objetivos, responsables y época de realización de actividades que aborde las especiales y particulares necesidades del nivel en ese ámbito.

Las **Regulaciones relativas a la existencia y funcionamiento de instancias de participación** y los mecanismos de coordinación entre estas y el colegio, se encuentran ampliamente consignadas en el reglamento interno de los niveles de básica y media.

TÍTULO XXIX

FALTAS A LA BUENA CONVIVENCIA ESCOLAR, MEDIDAS Y PROCEDIMIENTOS.

ARTÍCULO 182: Frente a faltas a la buena convivencia de parte de los párvulos, éstos solo podrán ser objeto de medidas pedagógicas y formativas, nunca sancionatorias.

En cuanto a las faltas cometidas por personal del establecimiento, éstas se registrarán por el Reglamento de orden, higiene y seguridad⁷⁷.



Si las faltas corresponden a padres o apoderados del establecimiento, se aplicarán las normas dispuestas en el Reglamento sobre el particular, pudiendo aplicarles solo aquellas medidas que se encuentran debidamente establecidas, lo anterior con pleno respeto al debido proceso.

ARTÍCULO 183: Procedimiento de gestión colaborativa de conflictos en parvularia. El Reglamento interno de básica y media contempla expresamente el uso y aplicación de distintas técnicas de resolución colaborativa de conflictos.

En el nivel parvulario, se utilizará fundamentalmente lo establecido en el título IX del presente manual, además de la respectiva derivación a la dupla psicosocial en caso de ser requerido.

CAPÍTULO VI

PROTOCOLOS DE PREVENCIÓN Y ACTUACIÓN

TÍTULO XXX

INTRODUCCIÓN

ARTÍCULO 184: En el marco de la legislación escolar vigente, el Reglamento Interno (en adelante, el Reglamento) debe contener Protocolos de Prevención y Actuación específicos que forman parte de dicho Reglamento⁷⁸.

Los Protocolos de Prevención y Actuación establecen de forma clara y organizada, los pasos y etapas a seguir, los responsables de implementar las acciones necesarias para actuar frente a temáticas que acontecen en la gestión del Colegio y los plazos respectivos.

El ámbito de aplicación de los protocolos es el mismo ámbito del Reglamento, un instrumento de gestión escolar que se aplica en régimen ordinario de clases, dentro del recinto escolar, así como en actividades oficiales del Colegio y de representación institucional, y aborda materias variadas, por ejemplo, sobre cómo proceder frente a un sismo, frente a una situación de maltrato escolar, un accidente o ante episodios que constituyan un eventual delito como una agresión sexual. Asimismo, los protocolos -en armonía con lo que establece el Reglamento- pueden detallar estrategias y medidas de prevención, así como procedimientos de intervención según sea el caso.

Al respecto, todos los miembros de la comunidad escolar deben comportarse con apego a esta normativa, a la que han adherido expresamente por escrito previo al proceso de matrícula escolar.

78

ARTÍCULO 185: políticas de prevención permanente en convivencia positiva. El Colegio implementa una política de prevención permanente sobre la convivencia positiva.

Al respecto, todo miembro de la comunidad educativa debe estar atento a situaciones de vulneración de derechos en el entendido de que todos los actores son sujetos de derechos y responsabilidades y la buena convivencia escolar es un **derecho, pero también un deber**⁷⁹ de cada uno de nosotros como parte de la comunidad educativo pastoral salesiana.

El enfoque formativo de la convivencia escolar tiene una dimensión preventiva que implica preparar a los estudiantes para tomar decisiones anticipadas y enfrentar situaciones que alteren la buena convivencia, es decir, transferirles herramientas e instalarles capacidades basadas en la formación de nuestros valores.

ARTÍCULO 186: de la adhesión de los apoderados y los factores de protección de los estudiantes. La buena convivencia **se enseña y se aprende** en el Colegio y para ello la política de prevención mencionada, el Reglamento, el Plan de Gestión Anual de Convivencia Escolar y las estrategias focalizadas de promoción de convivencia positiva constituyen herramientas organizadas y armonizadas entre sí para progresivamente fortalecer el ambiente de resguardo de un óptimo clima escolar que potencie la apropiación de los aprendizajes.

Sin perjuicio de lo anterior, el Colegio estima que la buena convivencia se vivencia en plenitud en el hogar a través de los miembros de la familia con un testimonio y conductas coherentes.

En esta línea, es fundamental el rol formativo de los padres, en especial en la prevención y el fortalecimiento de los factores de protección de los estudiantes.

Al respecto, los padres y apoderados deben trabajar en coordinación con el Colegio con la finalidad de transmitir testimonios y parámetros robustos a los estudiantes en los que no haya contradicción (ej.: la importancia del valor de la honestidad académica, la responsabilidad, la solidaridad).

Al respecto, la **adhesión** concreta de la familia al Reglamento y Protocolos se materializa en el respeto que los padres les otorgan a las sugerencias del Colegio para optimizar la trayectoria escolar de los estudiantes (ej.: un plan de intervención frente a las faltas a la convivencia, un compromiso apoderados-Colegio estudiante, una derivación psicológica).

La siguiente tabla presenta el proceder inmediato frente a situaciones de riesgo que el Colegio estima deben tener un abordaje con urgencia:

79

Factores protectores	Factores de riesgo
Viven y testimonian la manifestación explícita del amor incondicional.	Jerarquías de dominio. Se privilegian los discursos por sobre el diálogo.
Favorecen el diálogo y la confianza.	Crían en la sobreprotección. Generan desconfianza del mundo exterior.
Promueven el crecimiento autónomo y responsable de los hijos.	No se habla de educación sexual por temor. Son temas tabúes.
Educan y brindan información en educación sexual.	Generan inseguridad y temor en los hijos, porque los hacen sentir incapaces y dependientes.
Brindan seguridad y protección a los hijos, desde la valoración.	

Nota: Este listado no constituye un catálogo taxativo de ninguno de los factores mencionados, son solamente enunciativo extrapolado de catálogo de factores del MINSAL.

Violencia o maltrato escolar: todo funcionario del Colegio que presencie un acto de maltrato -que involucre a cualquier miembro de la comunidad escolar- debe detener inmediatamente la situación e informar en el acto al inspector de patio o encargado de Ambiente. Posteriormente, la denuncia deberá ser formalizada de acuerdo al Protocolo de Maltrato Escolar.

Agresiones sexuales: frente a una sospecha de cualquier agresión sexual, ej. abuso sexual por una persona externa al Colegio, se informará de manera inmediata al encargado de Convivencia Escolar.

Accidente escolar: se acompañará al menor en el lugar del accidente, sin moverlo, y se solicitará aviso inmediato al encargado de Convivencia Escolar, profesor jefe o encargado de la Sala de Primeros Auxilios. Una vez que alguno de estos colaboradores haya asumido el caso, se procederá a relevar funciones dejando registro del acontecimiento.



ANEXOS



ANEXO N° 1: PROTOCOLO DE ACTUACIÓN FRENTE A LA DETECCIÓN DE SITUACIONES DE VULNERACIÓN DE DERECHOS DE ESTUDIANTES

Este protocolo tiene por objetivo definir los pasos a seguir frente a la sospecha o certeza de que cualquier derecho de niño o joven están siendo vulnerados.

De esta forma, el presente protocolo pretende:

- Clarificar los conceptos básicos sobre vulneración de derechos: definición, tipologías.
- Establecer la actuación en caso de sospecha y/o ante la certeza de situaciones de vulneración de derechos y los plazos de las acciones.
- Establecer el rol que cada uno de los miembros de la comunidad educativa tiene en la prevención y detección de situaciones de vulneración de derechos.

DEFINICIONES:

a. **Vulneración de derechos:** todas aquellas conductas u omisiones que transgreden o dañan la dignidad de los niños y niñas, su integridad física, psíquica, emocional, sexual o psicológica.

b. **Sospecha de vulneración de derechos:** corresponde a la detección precoz o alerta temprana de vulneración de derechos.

c. **Maltrato infantil:** se entiende como todos aquellos actos de violencia física, sexual o emocional, sea en el grupo familiar o en el entorno social, que se cometen en contra de niños, niñas o adolescentes, de manera habitual u ocasional.

El maltrato puede ser ejecutado por omisión (entendiéndose por tal la falta de atención y apoyo de parte del adulto, de las necesidades y requerimientos del niño, sea de alimentación, salud, protección física, estimulación, interacción social u otro); supresión (que son las distintas formas en que se le niega al niño el ejercicio y goce de sus derechos, por ejemplo, impedirle que no juegue o que tenga amigos, no enviarlo al colegio, etc.), o transgresión (entendida como todas aquellas acciones o conductas hostiles, rechazantes o destructivas hacia el niño, tales como malos tratos físicos, agresiones emocionales, entre otros), de los derechos individuales y colectivos e incluye el abandono completo y parcial. De esta forma el maltrato puede ser: maltrato físico, emocional, negligencia, abandono emocional, abuso sexual.

d. **Buen trato a la infancia:** es el resultado de las capacidades del mundo adulto de proporcionar a la infancia afectos, cuidados, estimulación, protección, educación, socialización y recursos resilientes. Estos elementos son imprescindibles para un desarrollo sano de la personalidad infantil⁸⁰.

e. **Buenas prácticas:** constituyen aquellas conductas de los adultos responsables del cuidado y la educación de los niños y niñas, que promueven de manera satisfactoria o destacada su bienestar, juego, protagonismo, desarrollo pleno y aprendizaje, en concordancia con las declaraciones, orientaciones y procedimientos institucionales⁸¹.

80

81

f. **Prácticas inadecuadas:** constituyen todas aquellas conductas u omisiones de los adultos responsables del cuidado y educación de los niños y niñas, que afectan su bienestar, juego, protagonismo, pleno desarrollo y aprendizaje, y que se contraponen con las declaraciones, orientaciones y procedimientos institucionales.

CUÁNDO UTILIZAR ESTE PROTOCOLO:

El presente protocolo se utilizará ante situaciones de vulneración de derechos tales como:

- Maltrato físico y/o psicológico.
- Negligencia.
- Abandono
- Menor testigo de Violencia Intrafamiliar (VIF).

PROCEDIMIENTOS DE ACCIÓN ANTE LA SOSPECHA Y/O CERTEZA DE SITUACIONES DE VULNERACIÓN DE DERECHOS:

A. Acciones a seguir frente a la sospecha y/o certeza de que un estudiante está siendo objeto de vulneración de derechos:

1. **PASO UNO: de la detección.** Cualquier funcionario del establecimiento que observe señales⁸² de los niños y que digan relación con una posible vulneración de derechos debe trasladar inmediatamente al estudiante a la oficina de la dupla psicosocial. De igual forma, aquel funcionario que escuche el indicio de un relato de estudiante deberá acompañar y guiar al estudiante hacia la dupla psicosocial, quienes registrarán por escrito, de la manera más textual posible.

La dupla psicosocial son los encargados de dar aviso inmediato a Rectoría, Coordinación de Ambiente y Apoyo, a fin de que se active el protocolo correspondiente.

2. **PASO DOS: de la activación del protocolo e intervención.** La dupla psicosocial debe coordinar la activación del protocolo, debiendo informar en primera instancia a los profesores del menor involucrado, evaluando la necesidad de implementar estrategias y acciones para el abordaje oportuno de la posible vulneración de derechos del menor.

Dentro de las primeras acciones a seguir por parte de los distintos profesionales que estén en contacto directo con el estudiante están el brindar los apoyos y contención necesarios al menor, así como monitorear en el contexto aula y/o distintas dependencias del establecimiento al estudiante en cuestión. De igual forma, y según sea el caso, se podrán adoptar algunas de las siguientes medidas:

- A. Realizar acompañamiento a él o los estudiantes involucrados, así como al curso en caso de ser necesario.
- B. Según la pertinencia del caso se dispondrán medidas pedagógicas: La dupla psicosocial en conjunto al profesor jefe y encargado de nivel del



estudiante deben reunirse con el resto de sus profesores, a fin de acordar estrategias formativas y didácticas.

- C. Proteger la identidad de los menores afectados.
- D. Adoptar las medidas que sean necesarias para proteger y restituir la confianza al interior de la comunidad escolar, en caso de ser necesario.
- E. Junto con lo anterior, se informará a la familia, a fin de darle a conocer la situación y el actuar del Colegio frente a este caso, y de esta forma coordinar las acciones.

Sin perjuicio de lo anterior, se debe tener especial consideración si la vulneración de derechos proviene de parte de algún familiar o adulto cercano al menor, ya que puede existir resistencia a colaborar, o la develación de la situación puede generar una crisis familiar que obstaculice el proceso de reparación, por lo que la determinación de tomar contacto con algún familiar debe ser realizada cuidadosamente.

En caso de existir señales físicas y/o quejas de dolor, la dupla psicosocial debe informar a la Coordinación de Ambiente y apoyo para trasladar de inmediato al niño al centro asistencial para una revisión médica, informando de esta acción a la familia en paralelo.

Si el hecho es constitutivo de delito: Si el hecho detectado reviste los caracteres de delito, la dupla psicosocial del establecimiento procederá conforme a la normativa, esto es, deberá denunciar estos hechos ante los organismos competentes (Carabineros, Policía de Investigaciones, Ministerio Público). El Rector o el funcionario que esta determine deberá efectuar la denuncia respectiva ante los organismos competentes dentro del plazo de 24 horas siguientes al relato del estudiante o de constatados los hechos. La denuncia se hará a través de oficio o constancia dejada en el organismo pertinente y junto con ella se deberán entregar todos los antecedentes del caso que se tuvieren hasta ese momento.

Si el hecho no es constitutivo de delito: Se realizará:

- Derivación interna, la dupla psicosocial del establecimiento continuará con el proceso de acompañamiento mediante planes de apoyo necesarios para el o la estudiante.
- Derivación externa: La dupla psicosocial evaluará en conjunto a la Coordinación del Área de Apoyo la derivación a las redes de apoyo comunal, Oficina Protección de Derechos, SENAME, Tribunales de Familia u otro organismo competente, a través de oficio dirigido al organismo correspondiente, poniendo a disposición de estos todos los antecedentes del caso recopilados hasta ese momento.

El mencionado oficio deberá enviarse dentro de las 48 horas siguientes de conocidos los hechos. Si el plazo expirare en día sábado, domingo o festivo, el plazo se entiende extendido hasta el día siguiente hábil.

3. **PASO TRES. Del seguimiento.** Este es un proceso continuo y sistemático que permite obtener retroalimentación permanente sobre cómo se va avanzando en el cumplimiento de las acciones de intervención acordadas, o bien, ver la necesidad de generar nuevas estrategias, además de mantener visibilizado al niño, resguardando sus condiciones de protección.

Dentro de las acciones que se pueden implementar en esta etapa están:

- **Entrevistas con padres y/o apoderados:** La dupla psicosocial realizará el acompañamiento integral del caso, realizando el seguimiento con los apoderados mediante entrevistas, que tendrán por objetivo ir verificando en conjunto los acuerdos establecidos, evaluar la necesidad de cambiar algunas estrategias, determinar las necesidades actuales que pueda estar teniendo el estudiante o su familia. La entrevista puede ser solicitada por el colegio, como también por la familia.
- **Informes de seguimiento:** Es elaborado por la dupla psicosocial, quienes deberán registrar todas aquellas observaciones realizadas por los funcionarios que directamente tratan con el menor, considerando aspectos tales como asistencia, en qué condiciones llega el estudiante, observación de su comportamiento, el cumplimiento de acuerdos con la familia y/o avances observados, entre otros.
- **Coordinación con red de derivación externa:** La dupla psicosocial establecerá y estará en contacto -vía email, teléfono y/o personalmente- con las redes a las que derivó al niño y su familia, con la finalidad de conocer si se concretó la derivación, indagar en los antecedentes de la intervención que se está realizando con el niño, tales como si se encuentra asistiendo, adherencia de la familia, estado actual del niño, entre otros.

4. **PASO CUATRO. Del cierre del protocolo.** Una vez implementadas las acciones de intervención y seguimiento, para poder considerar que un caso se encuentra cerrado para el colegio, hay que basarse en las condiciones de protección riesgo en que se encuentre el estudiante desde los alcances que tiene el colegio. De esta forma, el colegio considera que un estudiante se encuentra en condición de protección cuando:

- Ha sido derivado y está siendo atendido por redes pertinentes y/o se encuentra en proceso de reparación/tratamiento por la situación de vulneración, si así corresponde, y se encuentra fuera de riesgo.
- No requirió derivación a la red, manteniendo una asistencia permanente y sin presencia de señales, indicadores y/o sintomatología asociada a vulneración, situación que también se observa en su contexto familiar.
- Egresó y se encuentra en condiciones de protección antes señaladas.
- Se ha logrado el fortalecimiento y compromiso del rol protector de los padres y apoderados.

Si se cumple una de las condiciones anteriores, el caso puede ser cerrado, sin perjuicio que pueda reabrirse si existieran nuevos indicios de vulneración de derechos informando el proceso con los antecedentes a la Coordinación del Área de Apoyo.

B. **Aspectos a tener en consideración:**

- a. **Consideraciones para el funcionario del colegio al entregar el primer apoyo al estudiante en caso de observar algunas de las situaciones señaladas en el punto anterior:**

En el caso de que un estudiante entregue señales de que desea comunicar algo delicado y lo hace espontáneamente, el funcionario del colegio que detecte dicha situación, lo invitará a conversar en un espacio que resguarde su privacidad. En estas circunstancias el funcionario debe tener presente lo siguiente:

- Escuchar y acoger el relato, disponiendo de todo el tiempo para ello, haciendo sentir al menor escuchado, sin cuestionar ni confrontar su versión.
- No poner en duda el relato.
- Reafirmarle que no es culpable de la situación.
- Valorar la decisión de contar lo que le está sucediendo.
- No pedir al estudiante que relate repetidamente la situación. No solicitar detalles excesivos. La indagación debe ser hecha por las instancias legales para ello.
- No presionar el relato del niño, dejar que este surja naturalmente y no preguntar detalles de manera innecesaria o apresurada.
- Situaciones de mutismo, olvido o negación pueden ser normales.
- No obligarlo a mostrar sus lesiones o quitarse la ropa.
- Actuar serenamente, lo importante es CONTENER.
- Ofrecerle colaboración y asegurarle que será ayudado por otras personas.
- No prometer confidencialidad. Es decir, se le debe explicar al estudiante que la conversación será personal o privada, pero que por su bienestar y a fin de detener la situación, es necesario recurrir a otras personas que lo ayudarán.
- Tener especial cuidado de no inducir el relato con preguntas.
- Evitar emitir juicios sobre las personas o la situación que le afecta.
- No intentar averiguar más que lo que el menor relata. Mantener una actitud atenta y dedicada al estudiante o alumna, sin distanciarse ni involucrarse afectivamente.

b. Del actuar del colegio en caso de existir una investigación judicial o derivación a organismos externos. Ya sea con la finalidad de colaborar con una investigación judicial, o de ayudar a los organismos de derivación, el colegio recopilará antecedentes administrativos y/o de carácter general del estudiante (registros consignados en la hoja de vida del estudiante, entrevistas con profesores jefes y asignatura u otros que pudieren tener información relevante del niño, entre otros), a fin de describir la situación, sin emitir juicios, y de esta forma colaborar con la investigación. Esto será responsabilidad de la dupla psicosocial.

Se hace presente que el establecimiento no investiga el delito, así como tampoco recopila pruebas sobre los hechos, dado que ello es competencia exclusiva de los Tribunales de Justicia.

c. De la información al resto de la comunidad escolar. Según sea el caso, el colegio determinará los tiempos y las formas de socializar con quien estime pertinente los hechos suscitados, resguardando la confidencialidad y protección de los estudiantes, no siendo en ningún caso obligatorio comunicarlo a la totalidad de la comunidad educativa.

Sin perjuicio de lo anterior, y ante situaciones especialmente graves, la Rectoría deberá informar a las demás familias y apoderados del colegio. Según sean las circunstancias, esta comunicación se podrá realizar a través de reuniones de apoderados por curso, asambleas generales, elaboración y entrega de circulares informativas. En cualquiera de estos casos, los objetivos de la misma serán:

- Explicar la situación en términos generales, sin individualizar a los involucrados ni entregar detalles, a fin de evitar distorsiones en la información o situaciones de secretismo que generen desconfianzas entre las familias respecto de la labor protectora del colegio.
- Comunicar y explicar las medidas y acciones que se están implementando y/o se implementarán en la comunidad educativa a razón del hecho.
- Solicitar colaboración y apoyo de parte de las madres, padres y apoderados en la labor formativa del establecimiento en torno a la necesidad de fortalecer la buena convivencia y prevenir cualquier situación de vulneración de derechos.

d. Consideraciones para la intervención de las sospechas de vulneración de derechos, según su contexto de ocurrencia.

d.1) Contexto intrafamiliar:

- Contener y escuchar al estudiante al momento en que debe un hecho y se observen señales de posible vulneración de derechos. Asimismo, no cuestionar a su familia, ya que para él no es fácil comprender lo que está sucediendo y considerarse como víctima.
- Levantar rápidamente información respecto de cuál es el adulto protector del estudiante y cuáles son las redes de apoyo de la familia.
- Si el estudiante del cual se sospecha o se observan señales de posible vulneración de derechos tiene hermanos en el mismo Colegio, se debe también levantar información acerca de posibles indicadores.
- Al informar a la familia de los hechos, no se debe realizar desde una perspectiva cuestionadora, pero sí relevar la gravedad de los hechos, su responsabilidad en los mismos y lo significativo que es contar con su disposición para recibir apoyo.
- Se mantendrá informada a la familia de las acciones emprendidas en pos de la protección de los estudiantes, en la medida en que esta también permita sostener una comunicación fluida y estable con ella.

d.2) Contexto intracolegio:

Cuando se detecte en este contexto, es importante considerar:

- La Rectoría recibirá todos los casos en que existan reclamos, ya sean realizados por la familia, terceros o trabajadores del propio colegio ante una sospecha de vulneración de derechos en donde se encuentre involucrado un trabajador del colegio, o bien existan sospechas de que los hechos ocurrieron al interior del establecimiento con algún trabajador, sin lograr identificarlo.
- **En los casos en que los hechos reclamados no revistieran caracteres de delito, se espera que se realicen las siguientes acciones:**
 - El Rector o la persona que este designe, realizará una investigación interna, a fin de generar un levantamiento de información que aporte a clarificar el hecho.

- Las acciones por tomar como resultado de la investigación realizada pueden ir desde reforzar las prácticas educativas del trabajador hasta medidas de carácter administrativo ligadas a las establecidas en el Reglamento Interno de Higiene y Seguridad.

- Al terminar la investigación interna, se debe realizar un cierre con los actores involucrados, a fin de informar del resultado de la investigación y de las acciones que se adoptarán al respecto.

➤ **En los casos en que los hechos reclamados revistieran caracteres de delito, se espera que se realicen las siguientes acciones:**

- Se debe hacer presente que el colegio no investiga, dado que son los organismos judiciales los encargados de hacerlo, por lo tanto, la institución se pone a disposición de las instancias correspondientes para colaborar con los procesos investigativos que se lleven a cabo, sin perjuicio de los procesos internos que se efectúen en el colegio.

Que, sin perjuicio de lo anterior, y en el caso de que el relato del estudiante indicara un nombre que coincida presuntamente con el de un trabajador del establecimiento, la Rectoría informará de dicha situación al trabajador presuntamente involucrado que, ante el quiebre que provoca la denuncia, surge como principal medida a considerar el cambio de funciones o la separación temporal de funciones con acuerdo de permiso con goce de remuneraciones.

Posterior a esta acción, se realiza una reunión informativa con el equipo del colegio y con los apoderados del nivel al que asiste el estudiante y en el cual se desempeña el trabajador presuntamente involucrado, a fin de informar de las acciones adoptadas.

Se deberá hacer un seguimiento del estado de la causa, a fin de determinar la situación del trabajador.

d.3) Contexto otros o terceros: Cuando la sospecha de vulneración de derechos involucra a personas ajenas al Colegio, que pueden prestar o no servicios al establecimiento, tales como transportistas, manipuladores de alimentos, entre otros, se deberán adoptar los siguientes pasos:

Se tomarán todas aquellas medidas que permitan generar condiciones de protección para el estudiante afectado.

Se informará a la familia, a fin de comunicar las acciones adoptadas por el establecimiento y establecer las coordinaciones necesarias para superar esta situación.



ANEXO Nº 2

PROTOCOLO DE PREVENCIÓN Y ABORDAJE DE AGRESIONES SEXUALES Y HECHOS DE CONNOTACIÓN SEXUAL QUE ATENTEN CONTRA LA INTEGRIDAD DE LOS ESTUDIANTES

El presente protocolo contiene los criterios preventivos y procedimentales frente a situaciones de agresiones sexuales y hechos de connotación sexual que atenten contra la integridad de los estudiantes.

Regirá en todos los casos en que se vea involucrado un miembro de su comunidad escolar, sea éste un estudiante o un funcionario o colaborador, sea laico o consagrado.

No es función del Colegio investigar delitos.

La agresión sexual de menores es un delito perseguido por la autoridad judicial y constituye un delito canónico igualmente. El Ministerio de Educación es la entidad sectorial que entrega respecto de esta materia lineamientos y orientaciones concretas sobre la prevención y formación que debe realizar el Colegio a partir de la batería de herramientas e instrumentos escolares articulados en pos de la protección del estudiante, entre otros, la declaración expresa de protección en el PEPS, el Plan de Sexualidad, Afectividad y Género, la intencionalidad en el plan de estudios aprovechando los espacios que el currículum otorga, las acciones PME.

CONCEPTOS

Las agresiones sexuales se definen como “actos o hechos de connotación sexual realizados por una persona mediante amenazas o fuerza o bien utilizando la seducción, el engaño o el chantaje, y que atentan contra la libertad o la seguridad sexual de otra persona, en este caso niño o adolescente”.

Abuso sexual. Tipo de agresión sexual definido como *“Toda acción que involucre a un niño o niña en una actividad de naturaleza sexual o erotizada, que por su edad y desarrollo no puede comprender totalmente, y que no está preparado para realizar o no puede consentir libremente... El adulto puede utilizar estrategias como la seducción, el chantaje, las amenazas, la manipulación psicológica y/o el uso de fuerza física para involucrar a un niño o una niña en actividades sexuales o erotizadas de cualquier índole. En todos estos casos podemos reconocer que existe asimetría de poder y opera la coerción”.*

En síntesis, en el abuso sexual:

- Existe una relación de desigualdad o asimetría de poder.
- Hay una utilización del afectado como objeto sexual, involucrándolo en actividades sexuales de cualquier tipo.
- Y hay maniobras coercitivas de parte del agresor: seducción, manipulación, amenazas, etc.

Cualquier forma de abuso sexual infantil es una vulneración de los derechos de la infancia y es absolutamente contraria a los valores expresados en el PEPS.

La familia es la primera responsable de la protección de niños y adolescentes ante situaciones de maltrato infantil, abuso sexual y agresiones sexuales, cuestión que es también compartida por parte del Colegio y por otras instituciones sociales.

Ante situaciones de maltrato infantil, agresiones y abuso sexual, se debe siempre priorizar el **interés superior del niño**, con el fin de no aumentar el riesgo de vulneración y agravar el daño.

De acuerdo con la Guía de Prevención de Abusos del MINEDUC, en nuestra legislación este delito tiene cuatro expresiones o figuras jurídicas, que son las siguientes:

- **Abuso sexual propio:** acción que tiene un sentido sexual, pero no es una relación sexual. La realiza un hombre o mujer hacia un niño o niña. Generalmente consiste en tocaciones del agresor (a) hacia un niño o niña, o de estos al agresor (a).
- **Abuso sexual impropio:** exposición de hechos de connotación sexual a menores de 14 años, con el fin de procurar su excitación o la de otro, tales como: exhibición de genitales, realización de actos sexuales, masturbación, sexualización verbal, exposición a la pornografía.
- **Violación:** consiste en la introducción del órgano sexual masculino en la boca, ano o vagina de una niña o niño menor de 14 años. También es violación si la víctima es mayor de 14 años y el agresor hace uso de la fuerza, intimidación, aprovechándose de que se encuentra privada de sentido o es incapaz de oponer resistencia.
- **Estupro:** es la introducción del órgano sexual masculino en la boca, ano o vagina de una niña o niño, mayor de 14 años, pero menor de 18, cuando la víctima tiene una discapacidad mental, aunque sea transitoria y aun cuando esa discapacidad no sea constitutiva de enajenación o trastorno mental.

Otras figuras asociadas al abuso sexual infantil

- **Producción pornografía infantil:** toda representación de menores de 18 años dedicadas a actividades sexuales explícitas, reales o simuladas, o toda representación de sus partes genitales con fines primordialmente sexuales o toda representación de dichos menores en que se emplee su voz o imagen con los mismos fines.
- **Distribución de pornografía infantil:** comercializar, importar, exportar, distribuir, difundir o exhibir material pornográfico, cualquier sea su soporte, en cuya elaboración hayan sido utilizados menores de 18 años. El que maliciosamente adquiera o almacene material pornográfico, cualquiera sea su soporte, en cuya elaboración hayan sido utilizados menores de 18 años.

DIRECTRICES PARA LA PREVENCIÓN DEL ABUSO SEXUAL.

Es deber del establecimiento educacional realizar todas las medidas que estén a su alcance para prevenir casos de maltrato infantil, agresiones sexuales y abuso sexual, dentro del contexto escolar.

1.- Política de prevención en la contratación. En este sentido, y conforme lo exige la ley, será deber del Rector, **previo a realizar cualquier contratación**, sea de personal docente, paradocente, auxiliar o de cualquier persona que pretenda desempeñar algún



empleo, cargo, oficio o profesión que involucre una relación directa y habitual con menores de edad, solicitar al Servicio de Registro Civil e Identificación que informe si el postulante al puesto o función se encuentra afecto a la inhabilitación establecida en el artículo 39 bis del Código Penal, esto es, si está incluido en el Registro de Inhabilitaciones para ejercer funciones en ámbitos educacionales o con menores de edad (Art. 6 bis del Decreto Ley N.º 645 de 1925, sobre registro general de condenas).

La información que se obtenga del Servicio de Registro Civil e Identificación no podrá ser usada sino con el fin específico establecido en la ley, y su uso para objetivos distintos o su difusión a terceros está penada por la ley. Con todo, se excluyen las comunicaciones internas que los encargados de un establecimiento educacional, sus propietarios, sostenedores y profesionales de la educación realicen con el objetivo de resolver si una persona puede o no prestar servicios en el mismo en razón de afectarle una inhabilitación de las previstas en el artículo 39 bis del Código Penal. Tampoco se aplicará a las informaciones que dichas personas o establecimientos deban dar a autoridades públicas.

Serán también objeto de este informe los **choferes y auxiliares de choferes de buses escolares que presten servicio de manera continua u ocasional para el Colegio, los instructores o monitores deportivos**, inclusive cuando estén contratados en centros deportivos distintos de aquellos que pudiere tener el Colegio y, en general, toda persona que por la naturaleza de los servicios que presta para el Colegio o la comunidad escolar pueda tener contacto con menores de edad, al cuidado del Colegio.

Será también deber del Rector velar porque se consulte periódicamente los antecedentes de los docentes, paradocentes, auxiliares o de cualquier persona que desempeñe algún empleo, cargo, oficio o profesión que involucre una relación directa y habitual con menores de edad, a fin de verificar si no tienen inhabilitaciones sobrevinientes de las indicadas en el artículo 39 bis del Código Penal.

Voluntarios:

- El ingreso de toda persona que realice voluntariado en el Colegio deberá ser aprobada por el director de área correspondiente.
- Se verificará en el Registro de Inhabilidades para trabajar con menores a los voluntarios. Quien presente inhabilitaciones no podrá desempeñar funciones en el establecimiento.
- Los directores de área deberán informar al Rector sobre sus voluntarios, quien deberá estar en conocimiento de todos los voluntarios que trabajan en el establecimiento.
- Los directores de área deberán, además, informar a la comisión de sus voluntarios, quienes elaborarán un registro que incluye la identificación de todos y se entregará a portería.
- Se realizará inducción a todos los voluntarios sobre el Código de Ética. Dicha información quedará en el registro de inducción de la comisión.

Personal externo:

- Las personas que trabajan en el colegio y que son contratadas por una empresa externa deben ser debidamente acreditadas por dicha empresa, la cual se hace



responsable de sus actos dentro del colegio. Esto significa que la empresa externa deberá exigir evaluación psicológica al día, certificado de antecedentes al día y verificación del Registro de Inhabilidades para trabajar con menores, referencias comprobadas y uso de credencial. Sin perjuicio de lo anterior, la dirección del colegio se reserva el derecho de no permitir el ingreso a las personas que no considere idóneas.

- El presente documento deberá ser entregado a los encargados de personal externo para que sus equipos puedan estar debidamente informados de los procedimientos que establece el colegio.

2.- Acciones de prevención en materia educativa. La labor de prevención no puede quedar limitada a las acciones que directamente pueda ejecutar el colegio, sino que tiene que ser capaz de dotar a las potenciales víctimas del abuso de las herramientas que les permitan detectar aquellas conductas que puedan ser inductivas como constitutivas de agresiones sexuales.

Así, es deber del colegio incorporar a los programas de orientación unidades de educación sexual, autoconocimiento, afectividad y sana convivencia escolar, guardando siempre como eje de nuestra formación los valores que son propios de nuestro proyecto educativo. **Es por esta razón que en los colegios salesianos se aplica el programa de Afectividad y Sexualidad TeenStar, que tiene por propósito entregar una formación integral respecto del tema. Asimismo, se implementa un Plan de Sexualidad, Afectividad y Género.**

En tal sentido, se debe hacer partícipes a los padres en la discusión de los temas relativos a la afectividad y sexualidad y en el enfoque que a los programas formativos debe dárseles. El colegio reconoce que son los padres los principales responsables en la formación de sus hijos y su misión es insustituible, y a la institución educacional sólo cabe un rol secundario.

Recalamos así la tremenda importancia que tiene para nuestro Colegio que los padres y apoderados traten el tema de la sexualidad, el del autoconocimiento y el de la afectividad con sus hijos.

Asimismo, existirán instancias o charlas formativas para estudiantes y funcionarios, acerca de los procedimientos básicos a seguir en caso de denuncia o conocimiento de abuso, como también, sobre las normas básicas de prudencia en el trato de menores, por ejemplo, atenderlos en lugares adecuados, expresiones de afecto moderadas y adecuadas al contexto, entre otras.

Gestión de prevención en la gestión diaria educativa. Diversas son las medidas que en lo cotidiano deben tomar los funcionarios y colaboradores del Colegio.

A continuación, se explicitan algunas estrategias tendientes a aumentar los estándares de prevención de actos de abuso sexual:

- Conocer el protocolo *“Construyendo Ambientes Seguros en las Presencias Salesianas, Guía para las Comunidades Educativo-Pastorales Salesianas”*, que se constituye en procedimiento obligatorio para los salesianos, laicos y voluntarios que se



desempeñan en las obras de la Congregación Salesiana en Chile, basado en la normativa chilena y canónica⁸³.

- Cada comunidad educativo pastoral salesiana posee un responsable y un delegado local para la prevención de abusos y ambientes seguros que, entre otras funciones, se encargan de que los sacerdotes salesianos, laicos y demás colaboradores conozcan y suscriban el Código Ético, el cual no sustituye a otros textos reglamentarios que existan en la Obra y que complementan este protocolo.
- Todo colaborador, funcionario, voluntario, agente pastoral, sacerdote, religioso y laico que trabaja con menores debe recibir formación en prevención de abusos. Cada obra local ofrecerá anualmente el curso básico de formación, acreditado por el Consejo Nacional de Prevención de la Conferencia Episcopal. La reticencia a participar en las actividades de formación programadas para la prevención los inhabilitará para continuar desarrollando actividades que les fueron encomendadas en el trabajo con menores de edad.

Respecto de infraestructura y espacios escolares, se cuidará:

- **Trabajos de mantención u obras:** la realización de trabajos de mantención u otras obras, si las realiza personal externo, se debe ejecutar fuera de la jornada escolar y de talleres. Si se refieren a urgencias que haya que resolver, se llevará a cabo por personal de mantención interno del Colegio o por personal externo supervisado por el jefe de mantención del Colegio o una autoridad. Se deberá evitar el contacto de los contratistas externos con los estudiantes.
- **Porterías:** se restringe el acceso a personas que no formen parte de la comunidad educativa. Para las visitas e invitados, se aplica una normativa específica de identificación y registro de los mismos. El Colegio llevará un registro de las personas que ingresan al mismo, indicando la hora de llegada y de salida y propósito de la entrada al colegio.
- **Circulación en patios:** los estudiantes nunca deben estar solos en los patios, siempre existirá personal docente o paradocente supervisando que ello no ocurra. En el horario de recreo se realizan turnos de supervisión permanentes y activos.
- **Acceso al baño:** los estudiantes del nivel parvulario van al baño en horarios estipulados dentro de la jornada. Son llevados en grupos grandes, supervisados por un adulto de la sala. Si existe necesidad de ir al baño durante la hora de trabajo, se hace especial atención en su supervisión por parte de las docentes a cargo o sus asistentes.

En el caso de los estudiantes de educación básica y media, debe evitarse que los estudiantes salgan al baño durante la hora de clase.

El uso de los baños de estudiantes está estrictamente prohibido tanto para las personas externas al colegio como para los trabajadores y docentes. Los baños de adultos son para uso exclusivo de estos.

⁸³ En dicho protocolo se señalan criterios y normas que impulsan la transparencia y la actuación oportuna y eficaz para prevenir la ocurrencia de abusos de niños y adolescentes, y se precisan los procedimientos que, en sintonía con el ordenamiento legal vigente, se deben seguir ante la ocurrencia de algún hecho.



- **Uso de camarines:** dentro de los baños y camarines del Colegio debe mantenerse la mayor privacidad posible; se recomienda que los estudiantes ingresen cubiertos con una toalla a las duchas, se sequen dentro de éstas y salgan cubiertos nuevamente con la misma.

Según lo permita la infraestructura del Colegio, las duchas deben separarse en cubículos individuales, de manera que no sea posible observar de un cubículo al otro.

No se permitirá bajo ninguna circunstancia que los estudiantes sean tocados, insultados, denigrados con comentarios o que se burlen de la anatomía de los compañeros. Es responsabilidad de los profesores de educación física y de las asistentes de párvulo, asistentes de aula e inspectores velar por el correcto uso de los camarines del Colegio al comienzo y término de la clase. Siempre debe haber un profesor en el sector aledaño a las duchas, de manera de poder escuchar lo que sucede durante el baño y estar atento a corregir situaciones que ahí se presenten. Terminado el proceso de aseo de los estudiantes, luego de sus clases de educación física o actividad deportiva, el profesor de educación física verificará la completa desocupación de los camarines.

Ningún profesor puede entrar al baño de mujeres ni una profesora al baño de hombres. A menos que se presente una situación de riesgo inminente o desorden que requiera de la presencia de un adulto.

Biblioteca

- La biblioteca estará siempre supervisada por más de un adulto.
- Las normas de comportamiento para el interior de la biblioteca son las mismas que se establecen para cualquier recinto del Colegio en el Reglamento.

Llegada de estudiantes al colegio: el colegio puede hacerse responsable de los estudiantes a partir de la hora de ingreso estipulada para ello.

Retiro de estudiantes: en preescolar la educadora y/o asistente de párvulos supervisará el ingreso de los padres que vienen a retirar a los estudiantes desde sus salas, de acuerdo a los horarios establecidos en cada nivel.

Solo los padres y apoderados estarán autorizados para retirar a los estudiantes del colegio. Excepcionalmente podrán retirarlos terceros, siempre que cuenten con una autorización por escrita en la agenda del estudiante, firmada por el padre o apoderado. Todo ello conforme al Reglamento Interno de Convivencia Escolar establecido en las normas de funcionamiento.

Los estudiantes que se van en transporte escolar son retirados de la sala de clase por las educadoras o asistentes de párvulos y trasladados al patio para que los responsables de los buses los retiren.

En casos extremos en que los estudiantes no son retirados en el horario establecido se contactará a los padres y/o apoderados con la finalidad de que concurran de inmediato a su retiro.

Respecto de las actividades extra programáticas, los estudiantes serán retirados por personas autorizadas **bajo la supervisión del profesor a cargo.**



Los padres y apoderados deberán informar cuanto antes si alguna persona tiene prohibición legal o judicial para acercarse a los estudiantes que se encuentren bajo su cuidado o dependencia.

- **Horario de almuerzo:** los estudiantes deberán almorzar en el casino o comedor, siendo supervisados siempre por un adulto.
- **Salidas fuera del Colegio:** los niveles de parvularia y de 1° a 6° básico, cuando salen fuera del colegio, habitualmente van acompañados por dos adultos.

En actividades extraordinarias consideradas en el currículum, como retiros, jornadas, etc., un grupo de estudiantes deberá ser acompañado, a lo menos, por dos adultos en forma permanente, dependiendo de la cantidad de estudiantes por curso.

Cuando se realice una salida fuera del colegio que implique alojar, bajo ninguna circunstancia los adultos encargados por parte del colegio pueden dormir con un adolescente o niño en la misma habitación o carpa.

En caso de gira de estudios autorizadas por el colegio, deberán viajar dos profesores y al menos un apoderado por curso. Los profesores serán responsables del control de los estudiantes, sea durante las actividades culturales como sociales en que participen. En ningún caso se permitirá la interacción con terceros ajenos al grupo de viaje y siempre los estudiantes estarán supervisados por los profesores que los acompañan.

Está prohibida toda salida de los estudiantes sin contar con la supervisión de un adulto responsable. Bajo ninguna circunstancia el profesor o apoderado podrá permitir el consumo de alcohol, drogas o tabaco.

Asimismo, los adultos responsables deberán preocuparse de que estudiantes y alumnas duerman separados, cuando ello sea posible. Los adultos responsables del viaje deberán verificar al final de la jornada que todos los estudiantes hayan llegado al lugar de descanso (hotel, residencial, cabañas, etc.).

- **Entrevistas o reuniones privadas con estudiantes:** cuando un profesor o asistente de la educación tenga una entrevista privada con un estudiante se debe optar por lugares abiertos, como los patios del colegio, canchas etc. Si fuese necesario que la reunión se lleve dentro de una oficina o sala, esta debe tener visibilidad hacia adentro, debiendo evitarse que sean durante las horas de clase. Se deben privilegiar las horas libres, como el recreo o la hora de almuerzo.

- **Medidas de prudencia para los profesores y asistentes de la educación:** A continuación, se explicitan algunas medidas a considerar por los docentes, funcionarios y trabajadores en su interacción con los estudiantes:

- Todos los estudiantes deben ser tratados con igual consideración y respeto.
- En el saludo, no hay que forzar la cercanía física del niño o joven ni el saludo de beso. Tampoco debe promoverse otro trato ni familiaridad que no corresponda claramente a la relación estudiante-formador (por ejemplo, hacerse llamar tía, tío o por su nombre, etc.).
- Es aconsejable no pasar un tiempo mayor que el calendarizado en las actividades del Colegio con cualquier estudiante o grupo particular.



- Evitar estar a solas con estudiantes en lugares aislados o en ambientes donde no haya visión desde el exterior.
- No regalar dinero o cualquier objeto de valor o no a algún estudiante en particular.
- Se prohíbe todo contacto con los estudiantes a través de redes sociales. Si fuere necesaria la comunicación por esta vía para informar actividades propias del Colegio, se usarán las cuentas colectivas institucionales (web).
- De ser necesario el uso de correo electrónico entre profesores y estudiantes, se privilegiará la comunicación colectiva, y si hubiere una comunicación directa entre profesor y estudiante, debe ser tanto en su objeto como en su trato de carácter profesional y no personal.
- No establecer con algún estudiante relaciones “posesivas”, de tipo secreto o una relación emocional afectiva propia de adultos.
- No transportar en vehículo a un estudiante sin la presencia de otro adulto o al menos de otros jóvenes.
- Utilizar siempre lenguaje adecuado a un profesor o asistente de la educación.
- El material mediático que se usa con los estudiantes (internet, videos, etc.) debe ser conforme a su edad. Cualquier material sexualmente explícito o pornográfico es absolutamente inadmisibles.

ABORDAJE Y OBLIGACIÓN DE DENUNCIAR. La denuncia sobre una posible agresión sexual contra estudiantes puede efectuarla la víctima, sus padres, el adulto que lo tenga bajo su cuidado (representante legal) o cualquier persona que se entere del hecho. Esta información deberá realizarse ante el Rector del Colegio y, de no acceder a él, el encargado de Ambiente, o frente a la imposibilidad de realizarlo, el encargado prevención de abusos, dupla psicosocial o colaborador del colegio. El Rector efectuará la denuncia dentro del plazo de 24 horas. Se coordinará al respecto con el Dpto. de Educación del sostenedor.

Se levantará una entrevista de dicha denuncia, tal como han sido descritos los hechos por el denunciante.

En la medida en que ello sea posible, el denunciante firmará esa acta de entrevista, en la que declarará haberla leído y que el texto corresponde a lo por él o ella ha querido expresar. Se debe considerar especialmente la situación del denunciante, salvaguardando siempre su integridad física y psicológica. No se debe exponer al estudiante a relatar reiteradamente la situación abusiva. Se debe procurar su cuidado y protección.

La información es confidencial, salvo que se ponga en riesgo la integridad del estudiante.

La autoridad escolar deberá tomar todos los resguardos que sean necesarios para proteger los derechos y garantías fundamentales de los intervinientes en la situación de un supuesto delito de abuso sexual, cualquiera sea su posición en el caso, sea tanto como supuesto abusador, como supuesta víctima.



Conocida la denuncia se **comunicará personalmente en entrevista a los padres**, apoderados e involucrados de la existencia de una denuncia por supuesta vulneración de derechos (ej. abuso sexual) y se les informará que esta se informará a Carabineros de Chile, la Fiscalía o la Policía de Investigaciones, conforme a lo precedentemente expuesto. Se deja constancia en acta, la que debe ser firmada por los participantes de la entrevista.

Si el supuesto abusador fuere otro estudiante, deberá citarse a los padres o apoderados de este e informarles de la denuncia y de que, siguiendo la obligación que impone la ley, se ha puesto la denuncia en conocimiento de la autoridad respectiva.

No podrá revelarse la identidad del supuesto agresor, incluso a los apoderados de la víctima, hasta que se haya presentado a la autoridad policial o Ministerio Público, quien es el organismo competente para conocer e investigar los hechos y entregar la información necesaria.

Si el supuesto agresor se desempeñare en el Colegio o fuere otro estudiante, la Rectoría del Colegio deberá separar al supuesto agresor de su víctima, evitando que haya contacto entre ambos, ya que podría interferir en el desarrollo de la denuncia.

Si la denuncia la formularan personas distintas de la víctima o su familia, la Rectoría del Colegio guardará la identidad del denunciante con estricta confidencialidad, salvo que sea requerido por la autoridad judicial o la Fiscalía.

Es deber de los profesores y directivos reforzar la idea de que el estudiante no es culpable de lo ocurrido y no minimizar lo sucedido.

El Rector del Colegio deberá informar al Departamento de Educación para que se designe un protocolo de acción comunicacional. Todas las comunicaciones relacionadas con este caso deberán ser visadas por el Departamento de Educación.

PLAZO PARA DENUNCIAR. De conformidad a la ley, el Colegio deberá hacerlo dentro de las 24 horas siguientes al momento en que tomaren conocimiento del hecho criminal (Art. 175 Código Procesal Penal). Esta deberá interponerse en Carabineros de Chile, la Fiscalía Local del Ministerio

Público o la Policía de Investigaciones, debiendo hacer llegar a estas instituciones el texto de la denuncia. La omisión de la denuncia impone al infractor a multas que van entre 1 UTM hasta 4 UTM (Art. 176 del Código Procesal Penal, en relación al Art. 494 del Código Penal). Es una responsabilidad personal, no institucional. Sin perjuicio de ello, el Colegio, en paralelo, determinará si hay, de acuerdo a la normativa laboral, conductas que ameriten la aplicación de sanciones administrativas. Lo anterior, no obstante, el resultado o la duración que tenga el proceso criminal que se siga por las autoridades públicas.

El procedimiento que se siga en el Colegio deberá respetar el debido proceso y garantizar que ambas partes sean escuchadas. Si hubiere testigos de los hechos que se denuncian, se les tomará declaración y se acompañarán a la denuncia. Asimismo, procurará y facilitará todos los medios posibles para la participación, en carácter de testigos, de los miembros de la comunidad escolar que tuvieran conocimiento de los hechos.



El Colegio entregará toda la información que se requiera de los hechos, testigos y cualquier otra circunstancia que pudiere servir para dilucidar la veracidad de la denuncia por parte de la justicia, y estará a plena disposición para contribuir con las entidades públicas competentes.

RECOPIACIÓN DE INSUMOS DEL CASO. Todo hecho denunciado en las autoridades correspondientes quedará en manos de la justicia, y serán ellos quienes se encargarán de indagar y sancionar, si corresponde, las eventuales responsabilidades penales. El Colegio se limitará a hacer una recopilación preliminar, luego de recibida la denuncia, para levantar los hechos, determinar la existencia de testigos y obtener, de ser posible, la versión del supuesto agresor y entregar a redes públicas lo que haya recopilado.

La **recopilación de insumos** será conducida íntegramente por el Encargado de Ambiente, quien dejará constancia escrita de la denuncia. Si este estuviere inhabilitado, por cualquier causa, será el Rector quien dirigirá la denuncia. Si la denuncia involucra a un cargo directivo superior, con un rango superior o igual a quien, de acuerdo a este protocolo debe efectuar la recopilación de antecedentes, será el sostenedor quien designe a la persona.

Se busca así garantizar que no existirán presiones o miedos a represalias de parte de la autoridad directa involucrada, permitiendo que este obre libre en su labor.

Si hubiere declaraciones de los involucrados o de terceros, estos deberán firmar la respectiva acta o registro de entrevistas, dando fe de sus dichos.

Sin perjuicio de la investigación criminal a que la denuncia dé lugar y de las penas que en ella se apliquen, el Colegio podrá aplicar medidas disciplinarias (sancionatorias, formativas y/o pedagógicas) al supuesto abusador si se comprobare que hubo comportamientos inadecuados, pero no constitutivos de abuso sexual, todo ello de acuerdo a las normas establecidas en el Reglamento Interno de Convivencia Escolar, Reglamento Interno o la legislación laboral, según sea el caso.

En caso de detectarse denuncias manifiestamente infundadas o que den curso a una investigación que desestime del todo la aplicación de medidas o sanciones penales por considerarse finalmente infundadas o falsas, la Rectoría podrá aplicar las medidas disciplinarias.

Si el denunciado fuese un docente, paradocente o trabajador, se seguirá respecto de ellos los procedimientos establecidos en el Código del Trabajo, Reglamento Interno de Higiene, Orden y Seguridad.

Si el denunciado fuese un religioso, religiosa o laico que por diverso título y en diversa condición laboral trabajan y/o colaboran en las obras salesianas, bajo cualquier modalidad, y que están en relación con los destinatarios de la misión salesiana: profesores, educadores, administrativos, personal de servicio, animadores juveniles, catequistas, voluntarios, exestudiantes, aspirantes, pre novicios y novicios salesianos y miembros de los diversos grupos de la Familia Salesiana, se aplicará en añadidura el protocolo complementario al Código de Ética con el que cuenta la congregación.

Es deber del Colegio **contener emocionalmente a la víctima de agresión sexual**, para lo cual dispondrá de toda la ayuda psicológica y de orientación que le sea posible.



Disponer medidas pedagógicas. Es fundamental que el establecimiento educacional no pierda de vista su rol formativo, por lo que las medidas adoptadas se deben complementar con acciones de contención, de apoyo psicosocial y pedagógicas.

Es clave el rol del profesor jefe del niño afectado y la realización de un consejo de profesores de su curso para acordar las estrategias formativas y didácticas a seguir.

La comunicación con las y los profesores debe ser liderada por el Rector o por una persona en la cual delegue en razón de su experticia o de adecuado manejo del tema, contando con la debida reserva de la información. No es necesario que los y las docentes conozcan la identidad de los/as involucrados/as, así como tampoco los detalles de la situación. Es muy importante cuidar este aspecto, evitando que se genere morbosidad en torno a lo sucedido.

El o la profesora jefa tiene un rol clave en este aspecto, implementando estrategias de información y/o comunicación y de contención con el resto de los compañeros y compañeras, con las y los apoderados del curso y con sus docentes. Y en relación al niño o niña afectada, contribuir, en la medida de lo posible, a que conserve su rutina cotidiana, evitando su estigmatización y promoviendo a la contención desde su comunidad más inmediata, su curso.

La realización del Consejo de Profesores/as del curso tiene como propósito:

- a) Informar la situación y definir estrategias de trabajo formativo y pedagógico en las diferentes asignaturas.
- b) Definir estrategias de información y/o comunicación con el resto de los compañeros y compañeras.
- c) Determinar fechas de evaluación del seguimiento

SITUACIONES A CONSIDERAR COMO POSIBLES INDICADORES DE ABUSO SEXUAL.

1. Algunos identificadores físicos, emocionales, psicológicos y conductuales del abuso sexual:

A) Indicadores físicos

- Dificultad para andar o sentarse.
- Dolores o molestias abdominales o pelvianas.
- Ropa interior manchada o rasgada.
- Dolor, molestias o picazón en la zona vaginal y/o anal.
- Infecciones genitales y urinarias a repetición.
- Lesiones, cicatrices, heridas en órganos sexuales que no se expliquen cómo accidentales.
- Cuerpos extraños en el ano o vagina.
- Retroceso en el proceso de control de esfínter, es decir, se orinan (enuresis) y/o defecan (encopresis).
- Trastornos alimentarios.

B) Indicadores conductuales

- Cambios bruscos de conducta.
- Temores repentinos e infundados.
- Baja repentina de rendimiento escolar con problemas de atención, retrasos en el habla.
- Depresión, ansiedad, llantos frecuentes.
- Culpa o vergüenza extrema.
- Aislamiento. Escasa relación con sus compañeros.
- No quiere cambiarse de ropa para hacer gimnasia, o pone dificultades para participar en actividades físicas.
- Desconfianza en los otros.
- Problemas de sueño, como temores nocturnos y pesadillas.
- Vestirse con varias capas de ropa o se acuestan vestidos.
- Comportamientos agresivos.
- Comportamiento sexual inapropiado para su edad, manifestando una erotización precoz de su conducta y de su relación con otros, lo que se puede expresar, por ejemplo, en masturbación compulsiva, promiscuidad sexual o exacerbación en conductas de carácter sexual. Si bien estas conductas deben alertarnos, no se debe suponer que siempre son provocadas por delitos sexuales. Si el Colegio detecta situaciones como las descritas, deberá ponerlas en el más breve plazo en conocimiento de los padres y apoderados del estudiante afectado, con quienes evaluarán los pasos a seguir, asistidos por un psicólogo.

ABUSO ENTRE ESTUDIANTES: Respecto del abuso sexual infantil, un estudiante también puede constituirse en agresor de un niño, pero se diferencia del ofensor sexual adulto, dado que aún se encuentra en proceso de formación, por lo que la intervención profesional oportuna y especializada tiene una alta probabilidad de interrumpir sus prácticas sexuales abusivas a corto plazo, disminuyendo la probabilidad de reincidencia.

La Ley de Responsabilidad Penal Adolescente sanciona a los adolescentes mayores de 14 y menores de 18 años que son declarados culpables de agresión sexual; los menores de 14 años son inimputables, es decir, no son sancionados penalmente, pero su situación es abordada por los Tribunales de Familia, que pueden decretar su derivación a algún centro de intervención especializada, dependiente del Servicio Nacional de Menores (SENAME).

Se debe tener mucho cuidado en no catalogar como abuso una situación entre dos niños que puede tratarse de una experiencia exploratoria que es necesario orientar y canalizar sana y adecuadamente, y no penalizar ni castigar; no se trata de abuso sexual, por ejemplo, las experiencias sexualizadas que puedan ocurrir entre estudiantes de la misma edad, pero si se trata de conductas que resultan agresivas o que demuestren un conocimiento que los niños y niñas naturalmente no podrían haber adquirido sin haberlas presenciado o experimentado, podría ser indicador de que uno de ellos está siendo víctima de abuso sexual por parte de otra persona.

TRATAMIENTO DE OTROS HECHOS DE CONNOTACIÓN SEXUAL NO CONSTITUTIVOS DE ABUSO. Es preciso que la comunidad escolar entienda que dentro del proceso de desarrollo de los niños y niñas y del ingreso a la etapa de



autoconocimiento se produzcan ciertas conductas que no son constitutivas de abuso sexual. Pueden ser, a la luz del proyecto educativo del Colegio y de los fundamentos valóricos y formación católica que tiene el establecimiento, actos que resultan impropios o no adecuados para el grado de desarrollo de los niños, pero que se entienden forman parte de su intimidad.

El Colegio solo puede juzgar o intervenir en actos de este tipo que se den dentro del contexto escolar, como dependencias del Colegio o en lugares o ambientes en que el colegio o sus autoridades estén a cargo del control y cuidado de los niños. Por tanto, el Colegio o sus directivos no pueden calificar e inclusive sancionar conductas que no constituyan abuso, sino juegos o conductas de carácter sexual o afectivo que se manifiesten fuera de este contexto.

De allí la diferencia entre un juego sexual y el abuso sexual, siendo que el primero ocurre entre niños de la misma edad o de una edad similar y no existe coerción. Con todo, es deber de toda la comunidad escolar establecer ciertos límites, ya que un acto que puede iniciarse como juego sexual puede terminar en un abuso sexual.

Por ello, **no se permiten manifestaciones de connotación sexual dentro del establecimiento educacional o cuando los niños o jóvenes están bajo el control de funcionarios del establecimiento.** Si se recibiere una denuncia o se detectaren actos de este tipo, a los estudiantes les serán aplicadas las medidas pedagógicas o formativas, las reparatorias y sancionatorias que correspondieran. Si se consigna en la hoja de vida del estudiante dicha anotación debe plantearse en términos genéricos, tales como, y a título meramente ejemplar de “realizar manifestaciones de afecto (o de connotación sexual) dentro del establecimiento educacional”.

Es deber precisar a toda la comunidad escolar que, siguiendo la normativa vigente en materia de no discriminación, no se distinguirá, a la hora de aplicar sanciones, sobre las diferentes formas de expresión o el sexo u orientación sexual de los estudiantes implicados, siendo, en cualquier caso, una conducta que es objeto de sanción, de acuerdo a los reglamentos internos. Es decir, no habrá conductas menos sancionables que otras, ya que el estándar es el mismo ante una misma situación.

La responsabilidad en la formación y desarrollo de la identidad sexual de los estudiantes corresponde esencialmente a los padres, sin perjuicio de los deberes del colegio en materia de educación para la afectividad y sexualidad.

El Colegio, en respeto a los derechos de todas las personas, no pondrá en conocimiento de los padres y apoderados aquellas situaciones que pertenecen a la intimidad de sus estudiantes, a menos que ello pudiere afectarlo en su seguridad e integridad física y psicológica o que se dieran en un contexto en que los estudiantes se encuentran bajo la custodia del Colegio o sus funcionarios.

Sin embargo, tendrá la obligación de poner en conocimiento de los padres y apoderados de aquellas situaciones que pudieren afectar a los estudiantes en el desarrollo de su personalidad e identidad sexual o que no se condicen con su grado de desarrollo, de acuerdo a su edad.

En cualquier caso, siempre se mantendrá toda la información de los estudiantes que se encuentren involucrados de hechos que no sean abuso sexual en reserva y solo en conocimiento de sus padres y apoderados.



Cualquier situación no contenida en este protocolo será sujeto de revisión por parte de las autoridades del colegio.



ANEXO Nº 3

PROTOCOLO DE PREVENCIÓN Y ACTUACIÓN PARA ABORDAR SITUACIONES DE DROGAS Y ALCOHOL.

El presente protocolo regirá en todos los casos en que se vea involucrado un miembro de su comunidad educativa pastoral salesiana, sea este un estudiante o un funcionario, docente o colaborador.

El Colegio considera que el uso de tabaco, alcohol y drogas ilegales por parte de los estudiantes genera un impacto negativo tanto en su propio desarrollo como en la comunidad en general.

Este protocolo no agota el abordaje sobre la temática, sino que establece la importancia de un enfoque preventivo y formativo sobre la materia y las actuaciones en caso de presencia de alcohol y drogas en la comunidad educativa. La prevención se realiza en el Colegio de modo transversal al plan de estudios, y se encuentra a cargo del encargado de convivencia escolar.

La Organización Mundial de la Salud (OMS) define la droga como *“toda sustancia que, introducida en el organismo por cualquier vía de administración produce una alteración, de algún modo, del natural funcionamiento del sistema nervioso central del individuo y es, además, susceptible de crear dependencia, ya sea psicológica, física o ambas”*. La dependencia y abuso de drogas conlleva también importantes repercusiones dentro de la comunidad escolar.

El Colegio deberá **denunciar el consumo y/o tráfico de drogas ilícitas al interior del mismo**, así como aquellas conductas que la ley contempla como tráfico de acuerdo a la Ley Nº 20.000 (porte, venta, facilitación, regalo, distribución, permuta) a la Policía de Investigaciones o Carabineros de Chile, Tribunales de Familia o Ministerio Público. Además, es responsabilidad de todo miembro de la comunidad educativa pastoral salesiana entregar la información pertinente que se posea acerca de la tenencia o tráfico de drogas a la Rectoría del Colegio.

CONCEPTOS. Nuestro Colegio reconoce el valor de la **prevención** y orienta sus esfuerzos para articular e integrar a todos los actores de nuestra comunidad en la implementación de estrategias efectivas de prevención de drogas, alcohol y estupefacientes ilícitos.

El PEPS del colegio reconoce a la familia como el centro y motor de formación de los niños y jóvenes. Nuestro colegio no puede abstraerse de las amenazas actuales que pueden sufrir. Así, uno de estos temas es la droga y el consumo de estupefacientes, que puede reportar como amenaza externa, pero también interna. Asimismo, no podemos limitarla a temas de sustancias ilícitas, sino también a la formación en la prevención del consumo de otras sustancias que, aunque legales, afectan el desarrollo infantil y juvenil, como el tabaco y el alcohol.

Es deber de nuestro colegio propender, a todo nivel, la formación en la prevención del consumo de drogas y alcohol, para lo cual incorporará progresivamente materias



relativas a este objetivo en su plan de estudios, específicamente a través de los **Programas que SENDA** pone a disposición de los colegios.

Además, el programa de **Formación en Valores que se aplica en la asignatura de Orientación**, que se imparte en todos los niveles de los colegios, promueve el desarrollo de hábitos que permitan a los estudiantes crecer de manera libre y responsable.

También se trabajará en sensibilizar y apoyar a las familias a asumir un rol activo en la prevención del consumo de alcohol y drogas en sus hijos incorporadas en el **plan de gestión de convivencia escolar**.

En tal sentido, queda **estrictamente prohibido el consumo** de alcohol, tabaco y drogas dentro del Colegio y en actividades organizadas por este, sean académicas o no. Esta prohibición se aplica tanto a los estudiantes, apoderados, docentes, asistentes de la educación y directivos del establecimiento.

Todo miembro adulto de nuestra comunidad está obligado a recibir las denuncias de tráfico ilícito de estupefacientes o consumo de drogas que pudieren serle informadas y **derivarlas inmediatamente al encargado de Ambiente y/o Apoyo**, quien dará inicio al protocolo de actuación.

En la materia propia de este protocolo de acción debemos identificar tres hitos:

- La prevención del consumo.
- El consumo.
- El tráfico y microtráfico de alcohol y drogas.

DIRECTRICES PARA LA PREVENCIÓN DEL TRÁFICO ILÍCITO DE ESTUPEFACIENTES O CONSUMO DE DROGAS.

Entendemos por política preventiva del consumo de drogas “las directrices para el desarrollo de un plan y estrategias de acción al interior de un establecimiento educacional, que pretenden, por una parte, evitar y prevenir el consumo de drogas y las conductas de riesgo asociadas a este y por otra parte, fortalecer, mejorar y potenciar la toma de decisiones responsable, así como el desarrollo de conductas saludables en los estudiantes”.

En tal sentido, la institución educativa asume que cualquier caso de consumo de drogas o alcohol o de tráfico de sustancias ilícitas deberá siempre ser abordado de manera confidencial e institucional centrandose en la prevención.

Cualquier acción que se tome a nivel escolar, sea para la protección de los demás estudiantes o miembros de la comunidad escolar o de quienes se ven directamente involucrados, deberá resguardar siempre el principio de inocencia y se deben garantizar los derechos de los estudiantes que se pueden ver involucrados.

Si se trata de actos que pudieren constituir porte o micro tráfico, la autoridad escolar deberá entregar los antecedentes al **Ministerio Público o a Carabineros de Chile o la Policía de Investigaciones**, quienes son los **únicos facultados** por la ley para conducir y proceder a una investigación penal.



A nivel local existen diversos actores que pueden colaborar en los objetivos de prevención que se pretenden con este protocolo de acción, tales como la municipalidad, la Oficina de Protección de Derechos (OPD) del Servicio Nacional de Menores, el programa local del Servicio Nacional para la Prevención y Rehabilitación del Consumo de Drogas y Alcohol (SENDA),

Fiscalía Local, etc. El establecimiento estará permanentemente vinculado a estos organismos y programas específicos en la materia, de manera de coordinar esfuerzos y resguardar el derecho de los estudiantes a vivir y estudiar en un entorno libre de drogas.

La labor de prevención no puede quedar limitada a las acciones que directamente pueda ejecutar el colegio, ya que gran parte de esta recae en la formación de la familia y el hogar.

Con todo, se establecerán **charlas anuales** para los distintos niveles educacionales (básica y media), las cuales podrán ser apoyadas por organismo internos o externos especializados.

El Colegio reconoce, en cualquier caso, que son los padres los principales responsables en la formación de sus hijos y su misión es insustituible, y a la institución educacional solo le cabe un rol secundario. Por ende, se debe hacer partícipes a los padres, madres y/o apoderados en la discusión de los temas relativos a las drogas y en el enfoque que a los programas formativos debe dárseles.

El Colegio, en cumplimiento de dichos objetivos, promoverá la distribución de los textos y materiales correspondientes a los programas de prevención a nivel escolar que el Ministerio de Educación o el Servicio Nacional para la Prevención y Rehabilitación del Consumo de Drogas y Alcohol (SENDA) pudiesen entregar a los establecimientos escolares, participará de charlas con entidades asociadas y participará de diferentes actividades convocadas por el Ministerio de Educación.

ACCIONES A TOMAR EN CASO DE CONSUMO. Es preciso recordar que, para efectos de la convivencia escolar, cuando nos referimos a drogas, no necesariamente limitamos dicho concepto a sustancias prohibidas, sino también a otras que, aunque social y legalmente su consumo esté permitido, son dañinas para los niños y jóvenes en edad de desarrollo. Incluimos, por cierto, los casos de alcohol y tabaco.

En caso de estudiantes que deban inyectarse drogas por prescripción médica, se solicitará copia del certificado médico que establece la posología y se sigue el Protocolo de Sala de Primeros Auxilios.

Cuando se detecta algún caso de consumo, el encargado de Ambiente del Colegio será quien deba liderar el proceso a seguir.

No se trata, primeramente, de “acusar” al consumidor, ya que se puede tener el riesgo de dejarlo estigmatizado frente a sus pares y a los apoderados, quienes por proteger a sus hijos pueden pedirles que se alejen de él, aumentando la situación de riesgo del involucrado.

PROTOCOLO DE ACCIÓN EN CASO DE CONSUMO. En el caso de tráfico de drogas ilícitas, porte y consumo dentro del establecimiento, por parte de uno o más estudiantes dentro o fuera del establecimiento detectado *in fraganti*, el colegio procederá de acuerdo con lo indicado en la Ley N° 20.000 denunciando en forma directa a Carabineros de Chile, Policía de Investigaciones o Ministerio Público, sin perjuicio, de comunicar inmediatamente a la familia.

A continuación, se explicita el actuar del colegio frente a distintas situaciones relacionadas con el consumo de alcohol y drogas en nuestra comunidad escolar;

1. En caso de que un estudiante llegue al colegio con **signos evidentes de haber consumido** alcohol u otra droga se informará a los padres, madres o apoderados y se les solicitará que sea retirado inmediatamente del establecimiento para su protección y la de la comunidad. Se activa el protocolo y, de acuerdo al debido proceso, se aplican las medidas formativas, disciplinarias y reparatorias con el estudiante, según sea el caso.
2. En el caso de que un **adulto de nuestra comunidad llegue con signos evidentes de haber consumido alcohol u otra droga**, no se le permitirá el ingreso al colegio. En el caso de ser funcionario del Colegio, además, se actuará de acuerdo a lo estipulado por el Reglamento Interno de Orden, Higiene y Seguridad.
3. **El porte y/o uso de tabaco y/o alcohol y/o drogas por parte de los estudiantes**, en actividades escolares o representando al colegio, se comunicará a la familia y está definido en el presente Reglamento como falta gravísima, según corresponda, y se actuará de acuerdo a las medidas explicitadas en el mismo.
4. **El poseer, transportar, guardar, llevar consigo sustancias o drogas**, estupefacientes o sicotrópicos por parte de un estudiante del colegio está definido como falta gravísima en el presente Reglamento y se actuará de acuerdo a las medidas explicitadas en el mismo, sin perjuicio de las acciones legales que correspondan.
5. Está terminantemente prohibido el **consumo, porte y/o tráfico de alcohol o drogas en el Colegio por parte de los adultos de la comunidad**. En el caso de ser funcionarios del mismo, las consecuencias frente al incumplimiento de esta norma se estipulan en el Reglamento Interno de Orden, Higiene y Seguridad, sin perjuicio de las acciones legales que correspondan.

Apenas se toma conocimiento por parte del colegio de que un estudiante está consumiendo alcohol y/o drogas, y a efectos de realizar la labor preventiva educativa:

- Se citará inmediatamente a entrevista personal a los padres, madres y/o apoderados para compartir información con el objetivo de unificar criterios de apoyo al estudiante.
- Se acordará un plan de trabajo conjunto Familia-Colegio y, de considerarse necesario, se solicitará a los apoderados apoyo con un especialista externo. En este último caso, el colegio realizará un seguimiento sistemático de la evolución del estudiante.

En este plan de trabajo o intervención se establecerán los acuerdos y compromisos que todos los actores involucrados asumen en la situación de consumo. Considerará acciones y compromisos a nivel individual, familiar y del Colegio.

En caso de que sea necesario, se evaluará la necesidad de solicitar apoyo profesional externo al establecimiento. Se considerará principalmente apoyo del SENDA, atención de salud en el consultorio o en el Centro de Salud Familiar (CESFAM) más cercano, o con el profesional especializado que la familia señale, con quienes el establecimiento educativo debería tener una coordinación permanente. De todos modos, el encargado deberá tener la información sobre la materia de prevención y tratamiento de consumo.

Se asegurará el derecho que tienen los niños y jóvenes a dar continuidad a sus estudios.

El orientador o el profesor a cargo de Orientación abrirá un registro del caso y junto al estudiante hará un seguimiento periódico de los compromisos asumidos y las acciones a seguir.

Acciones, según sea el caso y si corresponden, tales como:

1. Consejería, orientación, lecturas y trabajos de investigación a nivel individual.
2. Sesiones de programas nacionales de prevención de drogas (a determinar conjuntamente con el SENDA), talleres de apoyo psicosocial o pedagógicos a nivel grupal.
3. Consejería, “tareas para la casa” y sesiones del programa Prevenir en Familia de SENDA, o el que lo sustituya, a nivel familiar. En este sentido, es preciso remarcar a los padres y apoderados que es una labor conjunta y que ellos también son actores principales en el proceso de acompañamiento del niño.
4. En el caso de requerir apoyo para definir las vías de acción, el encargado se podrá comunicar con el coordinador comunal del SENDA para que los miembros de este equipo acompañen la referencia del caso a los programas de prevención o tratamiento, según corresponda.
5. El encargado realizará la referencia al consultorio de salud o al centro de salud familiar, en las comunas donde existe, como sospecha de necesidad de tratamiento GES, garantías explícitas en salud para adolescentes consumidores problemáticos de drogas, con todos los antecedentes disponibles y los requisitos de atención. De lo anterior deberá informar al Rector. El establecimiento se exime de cualquier responsabilidad respecto de cualquier situación que en estos centros pudiere derivarse, siendo de responsabilidad final de los padres y apoderados elegir libremente el centro de salud (público o privado) para la atención del estudiante.
6. Cualquiera sea la naturaleza de la institución de referencia, los padres y apoderados procurarán y autorizarán que éstas informen sistemáticamente respecto de la participación del estudiante y su familia en las actividades programadas, así como del logro de los objetivos.
7. Se realizarán reuniones con el estudiante, llevando una bitácora de registro del cumplimiento de los compromisos.
8. Se realizará reunión con los apoderados para evaluar el avance del Plan de Intervención.

La ejecución de las acciones de acompañamiento del que pueda ser sujeto un estudiante no lo eximirán de las medidas disciplinarias que pudieren corresponderle si



hubiere cometido algún otro acto reñido con las normas de convivencia escolar, sea que las haya cometido o no bajo la influencia de drogas o alcohol. En tal caso, se aplicará el procedimiento establecido según el tipo de conducta que se trate.



ANEXO N° 4

PROTOCOLO DE ACCIÓN EN CASO DE ACCIDENTES ESCOLARES Y SALA DE PRIMEROS AUXILIOS

CONCEPTOS. La Ley 16.774 dispone que estarán protegidos todos los estudiantes de establecimientos fiscales o particulares por los accidentes que sufran con ocasión de sus estudios.

El DS N° 313 señala que *“los estudiantes que tengan la calidad de estudiantes regulares de establecimientos fiscales o particulares, del nivel de transición de la educación parvularia, de enseñanza básica, media, normal, técnico, agrícola, comercial, industrial, de institutos profesionales, de centros de formación técnica y universitaria, dependientes del Estado o reconocidos por este, quedarán sujetos al seguro escolar contemplado en el artículo 3° de la Ley N° 16.744 por los accidentes que sufran durante sus estudios, o en la realización de su práctica educacional o profesional, en las condiciones y con las modalidades que se establecen en el presente decreto”.*

El presente protocolo tiene por objetivo regular las acciones a seguir por el colegio en aquellos casos en que se produzca un accidente o enfermedad de un estudiante durante la jornada escolar o en actividades oficiales del Colegio y/o fuera del recinto escolar.

Los estudiantes que tengan la calidad de estudiantes regulares del colegio quedarán sujetos al Seguro Escolar por los accidentes que sufran durante sus estudios, o en la realización de su práctica educacional o profesional,

en las condiciones y con las modalidades que se establecen en la normativa vigente.

Los estudiantes gozarán de este beneficio del Seguro Escolar de Accidentes, desde el instante en que se matriculen en el colegio. No obstante, lo anterior, **los padres tienen la libertad de contratar seguros escolares en clínicas privadas, lo que debe informarse al Colegio en la Ficha de Salud.**

Es obligación de los padres completar la Ficha de Salud y mantener actualizado al colegio de cualquier cambio o modificación en los antecedentes del estudiante indicados en este documento.

PASOS PARA ATENCIÓN DE UN ACCIDENTE ESCOLAR.

PASOS	TIPO DE ATENCIÓN	RESPONSABLE
Paso 1	Deberá tomar inicialmente el control de la situación, responsabilidad que no terminará hasta que llegue al lugar el encargado de Primeros Auxilios o de Ambiente. En caso de que el estudiante esté inconsciente o presente problemas para moverse, no debe moverlo de la posición en la que lo encontró originalmente.	Cualquier funcionario que presencie el accidente y/o se le haya informado del hecho.

<p>Paso 2</p>	<p>Evaluar preliminarmente la situación, considerando:</p> <ul style="list-style-type: none"> - Si la lesión es superficial - Si existió pérdida de conocimiento - Si existen heridas abiertas - Si existen dolores internos <p>Definido ello será trasladado a Primeros Auxilios por el encargado de Ambiente o Primeros Auxilios.</p>	<p>Encargado de Ambiente y/o encargado de Primeros Auxilios.</p>
<p>Paso 3</p>	<p>El encargado de Ambiente y/o encargado de Primeros Auxilios dará aviso al padre, madre y/o apoderado de la situación, dejando registro escrito de ello.</p>	<p>Encargado de Ambiente y/o encargado de Primeros Auxilios.</p>
<p>Paso 4</p>	<p>Encargado de Primeros Auxilios y/o inspector de patio deberá completar y extender SIEMPRE el formulario de accidente escolar, lo que hará de inmediato y lo entregará al apoderado.</p>	<p>Encargado de Ambiente y/o Primeros Auxilios</p>
<p>Paso 5</p>	<p>-Lesión menor:</p> <p>Se le entrega al apoderado el formulario de accidente escolar para que lleve al menor al centro asistencial que corresponda para que opere el Seguro de Accidente Escolar.</p> <p>-Lesión mayor:</p> <p>En el caso de que el estudiante accidentado requiera atención médica inmediata, se procederá al llamado telefónico de los padres y se les informará que el estudiante será trasladado a los centros de urgencia que corresponda, en compañía de un colaborador del Colegio. Se les solicitará a los padres dirigirse al centro de atención y hacerse cargo de la situación. Operará el Seguro de Accidente Escolar.</p> <p>Ante la imposibilidad de comunicarse con el apoderado, el Colegio procederá a trasladar al estudiante al centro asistencial que corresponda (por cercanía y/o complejidad).</p>	<p>Encargado de Ambiente y/o encargado de Primeros Auxilios.</p>

Paso 6	Si el traslado es organizado por el Colegio, primeramente, se solicitará una ambulancia al centro asistencial que corresponda. Si la situación es crítica para la salud del estudiante, el Colegio trasladará al estudiante, ya sea en taxi o en automóvil particular. Siempre deberá ir acompañado por un adulto, designado por el encargado de Ambiente o la persona que el Rector designe.	Encargado de Ambiente.
--------	---	------------------------

CONSIDERACIONES RESPECTO DE ESTE PROTOCOLO

1. La Sala de Primeros Auxilios (de ahora en adelante, la “Sala”) del Colegio es un servicio atendido por un asistente de la educación responsable de evaluar y dar primera atención al estudiante por problemas de salud y/o malestar, sea este atendido en la “Sala” o en el lugar del accidente. El estudiante podrá volver a clases, ser derivado al hogar o a un centro asistencial, según evaluación y/o urgencia definidos por la persona a cargo. El estudiante recibirá un comprobante de atención.
2. Los estudiantes enfermos o convalecientes no deben asistir al Colegio. Si deben rendir pruebas o evaluaciones, deben presentar certificado médico.
3. En la “Sala” no se hará administración de medicamentos ni de tratamientos farmacológicos. Excepcionalmente, y en aquellos casos que se presente el certificado médico original o receta del especialista tratante con las indicaciones de dosis y procedimiento, se administrará la medicación. El apoderado deberá entregar el medicamento en su envase original, acompañando solicitud escrita para que se administre al estudiante la misma.
4. No se considerarán válidas las comunicaciones ni autorizaciones de medicamentos vía telefónica.

ACCIONES FRENTE A EMERGENCIAS Y ACCIDENTES ESCOLARES EN ACTIVIDADES EXTERNAS.

1. Toda salida oficial de estudiantes para desarrollar actividades fuera del Colegio debe ser informada oportunamente a las instancias pertinentes, siguiendo el Protocolo de Salidas Pedagógicas.
2. La participación del estudiante debe ser autorizada por el apoderado, mediante el envío al Colegio de colilla firmada. Si el estudiante no presenta oportunamente esta colilla firmada, no podrá participar en la actividad y deberá quedarse en el Colegio en alguna actividad académica.
3. El estudiante debe estar en buenas condiciones de salud para participar en actividad o salida pedagógica, siendo responsabilidad del apoderado informar al Colegio de cualquier condición o enfermedad del estudiante, a efecto de ponderar la pertinencia de que participe en la actividad de que se trate.
4. Asimismo, el apoderado debe informar al Colegio oportunamente de cualquier tratamiento y/o medicación, la cual debe ser administrada de forma autovalente y no depender de otros para esa función. El Colegio no podrá autorizar la participación del estudiante que este bajo tratamiento que comprometa su salud.



FICHA DE SALUD. El Colegio cuenta con la Ficha de Salud personal del estudiante, la que se completa por el padre, madre o apoderado al matricularlo. Es deber del padre, madre o apoderado mantener esta ficha actualizada, informando sobre cambios que tengan relación con enfermedades, medicamentos, alergias, teléfonos de contacto, etc. Para actualizar la ficha, debe informar a través de la agenda escolar dirigida al profesor jefe del cambio a realizar. Este le informará al Encargado de Ambiente dentro de las 24 horas de recibida la comunicación.

Consideraciones generales:

1. Los estudiantes que presentan alguna sintomatología que no le permita participar de todas las actividades de la jornada y/o que implique contagio, no deben ser enviados al Colegio.
2. Considerar los siguientes cuadros, entre otros:
 - Fiebre
 - Enfermedades gastrointestinales de tipo infeccioso
 - Complicaciones respiratorias
 - Peste o sospecha de esta
 - Indicación médica de reposo en domicilio
 - Periodo de convalecencia
3. El Colegio solicitará a los apoderados la permanencia del estudiante en su domicilio en el caso de otros cuadros semejantes a los enunciados anteriormente, como enfermedades infectocontagiosas, traumatismos simples, sospecha de enfermedades de alarma pública, entre otras.
4. El Colegio informará las enfermedades infectocontagiosas que afecten a la comunidad en su integridad, como, por ejemplo: pediculosis, rubéola, influenza, etc., a la comunidad, resguardando siempre la identidad del estudiante que porta dicha enfermedad.



ANEXO N° 5 REGULACIONES SOBRE SALIDAS PEDAGÓGICAS

FUNDAMENTOS. El Colegio busca fortalecer el desarrollo de actividades culturales y deportivas, permitiendo la participación constante de sus estudiantes con otras instituciones, ya que considera que la interacción y la comunicación son los medios fundamentales para lograr el desarrollo de las personas. Se encuentran entre estas: actividades deportivas, excursiones, visitas pedagógicas, trabajos de ayuda a la comunidad, trabajos sociales, entre otros. El propósito de este documento es entregar recomendaciones de prevención de riesgos para actividades en terreno que realizan los profesores y estudiantes.

Toda salida del Colegio que realizan los estudiantes representando al establecimiento lo harán en compañía de uno o más adultos que velarán por la seguridad y el buen desempeño de los estudiantes. Durante estas salidas regirán las mismas normas existentes en el Reglamento Interno. En complemento, las salidas deben seguir las pautas indicadas por el Código de Ética que posee la Congregación.

El Colegio estima que las salidas pedagógicas constituyen experiencias académicas irremplazables para el desarrollo y complemento de las distintas asignaturas. Estas salidas, por tanto, deben estar vinculadas con los contenidos y habilidades de los programas de estudio de los distintos cursos.

PLANIFICACIÓN Y REGLAMENTO PARA SALIDAS. Este tipo de salidas deben ser planificadas con anticipación, ya que deben insertarse dentro de los objetivos curriculares o actitudinales a desarrollar en los estudiantes.

1. El profesor debe presentar al jefe técnico, con a lo menos 20 días de anterioridad a la fecha en la que está prevista la salida, un programa de trabajo en el que indiquen los objetivos de aprendizaje que aborda con la salida, las actividades a desarrollar, el lugar, tiempos, aspectos logísticos, acompañantes (si fuera necesario) internos o apoderados, medidas de seguridad (vestimenta, bloqueador, etc.) y evaluación.
2. La actividad debe ser aprobada por el consejo de coordinación y presentado por la coordinación pedagógica.
3. El profesor a cargo de la actividad debe enviar información de la actividad a los padres, señalando, entre otros aspectos, hora de salida y llegada, junto con una colilla de autorización, la que los estudiantes deben traer firmada por su apoderado a 48 horas de efectuarse ésta.

Esta información debe contar con el visto bueno del inspector general.

4. El profesor a cargo de la actividad debe pasar lista en libro de clases antes de la salida.
5. El profesor a cargo del grupo que sale del establecimiento debe dejar registro en el glosario del libro de clases los objetivos de la salida y el lugar al que se dirige.
6. El profesor a cargo de la salida debe entregar 48 horas antes al inspector general las colillas firmadas y el listado de los estudiantes que asistirán.
7. El inspector general debe dejar junto a las colillas de autorización de los estudiantes copia del permiso de circulación del vehículo que transporta a los

estudiantes, la revisión técnica al día y copia del permiso de conducir del chofer, certificado de antecedentes para fines educativos, certificado de inhabilidad para trabajar con menores. El vehículo de transporte debe contar con cinturón de seguridad, lo que consta a través de una certificación del Ministerio de Transportes sobre condiciones de seguridad (Decreto 175 de 2016 y N 158 del 2013 del Ministerio de Transportes).

8. El profesor a cargo debe cautelar que la actividad se realice en condiciones que no impliquen riesgos para los estudiantes, previniendo la dispersión del grupo.
9. El Colegio no podrá autorizar a ningún estudiante que salga del colegio si es que no cuenta con autorización firmada del apoderado.

No es válida la autorización por correo electrónico ni telefónica que haga el apoderado.

10. El Rector informará de estas salidas a la Dirección Provincial, a través de oficio, con 15 días de anterioridad de cada salida que el Colegio efectúe.
11. En caso de producirse la suspensión de alguna salida, el profesor a cargo deberá informar con anticipación de esta situación a la Rectoría del establecimiento, jefatura técnica e inspector general, apoderados y estudiantes.
12. El docente a cargo será el responsable de la salida a terreno desde su inicio hasta su término o regreso al Colegio, por lo tanto, tomará todas las medidas de seguridad pertinentes, que minimicen los riesgos de accidentes para los estudiantes.
13. El docente a cargo de la salida pedagógica y profesores acompañantes deberán coordinarse con coordinador de ambiente y coordinador pedagógico para organizar el material de trabajo que utilizarán los cursos que quedarán sin su atención.
14. Las salidas pedagógicas se encuentran cubiertas por el Seguro Escolar de acuerdo a las disposiciones de la Ley N°16.744 D.S. N°313, por lo tanto, en caso de sufrir un accidente, el estudiante deberá concurrir al Servicio de Salud Pública más cercano, donde indicará las circunstancias del accidente y que se encuentra cubierto por el Seguro Escolar. Si el estudiante al momento de sufrir el accidente no contara con la Declaración Individual de Accidente Escolar, deberá concurrir, dentro de las 24 horas de ocurrido el accidente al Colegio, para que le sea entregado y pueda presentarlo en el Servicio de Salud Público en que fue atendido.
15. Los estudiantes usarán su uniforme o buzo según lo indique el docente a cargo. En caso de detectarse incumplimiento a esta disposición, Inspectoría General podrá negar la salida del estudiante que se encuentre en esta situación.
16. Durante las salidas pedagógicas, los estudiantes deberán mantener un comportamiento adecuado a las disposiciones del Reglamento de Convivencia Escolar, del lugar visitado, sea esta una empresa, museo, etc.
17. En caso de que algún estudiante manifestara conductas que transgredan las normas de la institución, se procederá a la aplicación del Reglamento de Convivencia Escolar y se evaluará la participación en otras salidas pedagógicas para esos estudiantes.
18. El docente a cargo deberá entregar un informe escrito con la evaluación de la salida educativa.

Importante. Cualquier situación que afecte la integridad de los estudiantes dentro del contexto de una actividad (salidas de fin de año, giras, etc.), con o sin fines



pedagógicos, que **no cuente con la debida autorización de parte del Colegio o de la Dirección Provincial de Educación,** no quedan bajo la responsabilidad del Colegio y no quedando los estudiantes protegidos por el Seguro Escolar.



ANEXO N° 6

PROTOCOLO DE PREVENCIÓN Y ACTUACIÓN FRENTE A MALTRATO, ACOSO ESCOLAR O VIOLENCIA ENTRE MIEMBROS DE LA COMUNIDAD EDUCATIVA.

El presente protocolo pretende prevenir y atender situaciones de maltrato escolar en todas sus variantes, con énfasis en el acoso u hostigamiento escolar *-bullying-*, cumpliendo con la normativa legal vigente.

El Colegio expresamente rechaza las conductas consideradas como maltrato escolar.

CONCEPTOS.

Es importante distinguir el acoso escolar de otras dificultades de convivencia, como conflictos de intereses entre pares. Estas situaciones también merecen nuestra atención, pero no constituyen acoso escolar que se distingue por la asimetría entre los involucrados y la reiteración de la agresión.

Conflicto de interés: situaciones en que dos o más personas entran en oposición o desacuerdo de intereses y/o posiciones incompatibles, donde las emociones y sentimientos juegan un rol importante. El conflicto debe diferenciarse de la agresividad y la violencia, comprendiendo, además, que un buen manejo de la situación conflictiva puede resultar en una instancia de aprendizaje y de fortaleza para las relaciones entre las personas involucradas.

Los conflictos son inevitables y a veces impredecibles, surgen y se expresan de diferentes maneras y con distinta intensidad entre las personas.

En consecuencia, no configura acoso escolar:

- Un conflicto de intereses entre dos personas.
- Peleas o dificultades entre personas que están en igualdad de condiciones.
- Una pelea o dificultades ocasionales entre dos o más personas.

MALTRATO ESCOLAR. Se entenderá como maltrato escolar cualquier acción intencional, ya sea física o psicológica, realizada en forma escrita, verbal o a través de medios tecnológicos o cibernéticos, en contra de cualquier integrante de la comunidad educativa, con independencia del lugar en que se cometa, siempre que:

- Produzca temor razonable de sufrir menoscabo en su integridad física o psíquica, su vida privada, su propiedad u otros derechos fundamentales.
- Cree un ambiente hostil, intimidatorio, humillante o abusivo.
- Dificulte o impida de cualquier manera su desarrollo o desempeño académico, afectivo, intelectual, espiritual o físico.

Se consideran **conductas constitutivas de maltrato escolar**, entre otras, las siguientes:

- Proferir insultos, hacer gestos groseros o amenazantes y ofender reiteradamente a cualquier miembro de la comunidad educativa.

- Agredir físicamente, golpear o ejercer violencia en contra de un estudiante o de cualquier otro miembro de la comunidad educativa.
- Amedrentar, amenazar, chantajear, intimidar, hostigar, acosar o burlarse de un estudiante u otro miembro de la comunidad educativa (ejemplo, utilizar sobrenombres hirientes, mofarse de características, etc.).
- Discriminar a un integrante de la comunidad educativa, ya sea por su condición social, situación económica, religión, pensamiento político o filosófico, ascendencia étnica, nombre, nacionalidad, orientación sexual, discapacidad, defectos físicos o cualquier otra circunstancia.
- Amenazar, atacar, injuriar o desprestigiar a un estudiante o a cualquier otro integrante de la comunidad educativa a través de chats, blogs, fotologs, mensajes de texto, correo electrónico, foros, servidores que almacenan videos o fotografías, sitios webs, teléfonos o cualquier otro medio tecnológico, virtual o electrónico.
- Exhibir, transmitir o difundir por medios cibernéticos cualquier conducta de maltrato escolar.
- Realizar acosos o ataques de connotación sexual, aun cuando no sean constitutivo de delito.

Según quién cometa el maltrato, se puede distinguir entre:

- Maltrato físico y/o psicológico entre estudiantes, pares (acoso escolar o bullying).
- Maltrato físico y/o psicológico de estudiante a adulto.
- Maltrato físico y/o psicológico de adulto a un estudiante.
- Maltrato entre adultos.

El maltrato escolar no supone permanencia en el tiempo ni reiteración, ya que, de ser así, adquiere características de acoso escolar.

PRINCIPIOS DE INTERVENCIÓN INMEDIATA. Para todos los casos de maltrato, ya sea entre estudiantes, de estudiante a adulto, de adulto a estudiante o entre adultos, si el hecho es observado directamente por un funcionario del Colegio (docente, directivo o asistente de la educación) se debe detener el proceso de agresión e identificar a los implicados: quién cometió la agresión, la víctima y quiénes la presenciaron en calidad de espectadores. En paralelo, se debe informar al encargado de Convivencia, respetando la formalidad indicada en este protocolo.

MALTRATO FÍSICO Y/O PSICOLÓGICO ENTRE ESTUDIANTES.

1. **Forma de presentación de la denuncia.** La denuncia debe formularse por escrito al profesor jefe o al encargado de Convivencia Escolar, y contener el relato de los hechos, nombre, apellido, teléfono y dirección del denunciante, además de identificar al eventual agresor.

Si el denunciante fuese el estudiante agredido u otro estudiante, podrá formular la denuncia verbalmente al profesor jefe, quien tomará nota escrita de la denuncia, previendo en todo momento resguardar la integridad física y psicológica del



denunciante. En cualquier caso, el receptor de la denuncia deberá comunicarla de inmediato al **encargado de Ambiente**.

En el mismo acto, el denunciante deberá entregar toda la información posible, de distintas fuentes, ya sean declaraciones, documentos u otros, con el objetivo de comenzar una investigación de los hechos según el debido proceso.

2. **Acciones a seguir por el encargado de Ambiente una vez recibida la denuncia.** Inmediatamente recibida la denuncia, el encargado de Convivencia Escolar debe consignarla en el Libro de Registro, iniciando la investigación con los debidos antecedentes que tenga del caso. Debe quedar registro del proceso de investigación (entrevistas, etc.) y la **conclusión** de la investigación.
3. **Actuaciones inmediatas a tomar por el Colegio.** En conjunto con las medidas adoptadas al momento de recibir las denuncias, el encargado de Ambiente deberá tomar todos los resguardos que sean necesarios para proteger los derechos y garantías fundamentales de los intervinientes en la situación de maltrato escolar, cualquiera sea su posición en el caso, como agresor o como agredido, respetando además el derecho al debido proceso. Una de las medidas posibles a adoptar a tal efecto será la separación o aislación del agredido y su eventual agresor, con el objeto de proteger su integridad, otorgándole todo el resguardo posible. Esto no implica necesariamente la suspensión, sino que puede reubicarse en una misma sala, distanciados, o bien cambio temporal de curso (si es que existe más de uno por nivel) mientras dure la investigación, entre otras medidas que se puedan adoptar en el mismo sentido.

En caso de agresión física, personal de enfermería (si los hubiere) o quien el encargado de Ambiente designe para ello, verificará si existe algún tipo de lesión. De ser así, se llevará al afectado a un centro asistencial para constatar lesiones. El procedimiento de traslado y aviso al padre, madre o apoderado del estudiante será el mismo que el utilizado para el caso de accidentes escolares, los que se rigen por el Protocolo de Accidentes Escolares y Sala de Primeros Auxilios. No puede exceder en más de 60 minutos el aviso al padre, madre o apoderado del estudiante agredido.

Transcurridos los 60 minutos sin poder efectuar contacto, el Colegio dejará registro escrito y continuarán las etapas del protocolo.

En caso de constatar lesiones:

- Si el estudiante agresor es mayor de 14 años, de acuerdo a la Ley N° 20.084, se dejará constancia en Carabineros. Esta acción la podrá realizar el encargado de Ambiente o quien el Rector designe.
- Si el estudiante agresor es menor de 14 años, se dejará constancia en los Tribunales de Familia que correspondan.

El Rector del Colegio es la persona encargada del manejo comunicacional del caso concreto, quien tendrá que ser informado de los hechos, de manera de enfrentar correctamente a la comunidad escolar, y a la prensa, si fuere el caso.

4. **Deber de informar a los involucrados.** Luego de 24 horas de recibida la denuncia, el encargado de Ambiente tiene la obligación de comunicar a los padres e involucrados la investigación sobre el caso de maltrato escolar denunciado. Esta comunicación debe constar por escrito, con fecha, firma del



encargado del Colegio y los padres, madres u apoderados e involucrados, si correspondiera.

En caso de omisión o negativa en suscribir la entrevista, se convoca a un tercero colaborador del Colegio como ministro de fe para que dé cuenta de la negativa del apoderado a firmar.

Una vez **informados todos** los involucrados y sus padres y apoderados, se deberá informar al Comité de Convivencia Escolar del Colegio sobre el caso.

Es importante aclarar que en esta etapa todavía no hay resolución final, sino únicamente se da cuenta de que hay una investigación en curso y **medidas que permitan el acompañamiento académico**.

5. **Investigación y aplicación de medidas disciplinarias.** Todo hecho denunciado deberá ser objeto de una investigación, la cual en cualquier caso debe respetar el debido proceso y garantizar que ambas partes sean escuchadas. Si hubiere testigos de los hechos que se denuncian, se les tomará declaración. No será obstáculo para el curso de la investigación la buena o mala conducta previa de los involucrados.

Según la naturaleza y gravedad de la denuncia, el encargado de Ambiente podrá convocar a ambas partes a un proceso de mediación. En cuanto al mediador, este se limitará a acercar a las partes en sus posiciones, pero no inducirá a ninguna de ellas a aceptar propuestas de arreglo en contra de su voluntad. De los acuerdos que se logren, se dejará constancia por escrito, suscrito por ambos involucrados y, tratándose de estudiantes, también por sus padres o apoderados. Los compromisos asumidos por

las partes se considerarán para el efecto de calificar nuevas conductas de los involucrados.

6. **Responsable de la investigación.** La investigación será conducida íntegramente por el encargado de Ambiente, quien dejará constancia escrita del proceso. Si hubiere declaraciones de los involucrados o de terceros, estos deberán firmar la respectiva acta, dando fe de sus dichos.

El encargado de Ambiente procurará la protección e integridad de quienes declaren en favor o en contra de los involucrados.

7. **Duración de la investigación.** El encargado de Ambiente tendrá cinco (5) días hábiles desde que se ha notificado a los involucrados para desarrollar el proceso, prorrogable por el mismo periodo. Una vez cumplido el plazo deberá proponer medidas pedagógicas y/o formativas, reparatorias y sancionatorias si así lo estima pertinente o, por el contrario, desestimar cargos.

En caso de que proceda, el Colegio puede evaluar si el encargado de Convivencia Escolar es apoyado por más personas. En caso de que exista inhabilidad por parte del encargado de Convivencia Escolar de conducir la investigación, el Colegio puede designar un reemplazante, miembro del Comité de Convivencia.

El encargado de Convivencia presentará al Comité de Convivencia informe del caso con sus recomendaciones y conclusiones, incluyendo una propuesta de medidas pedagógicas y/o formativas, reparatorias y disciplinarias y/o sancionatorias,

según sea el caso. De ser necesario, establecer medidas de resguardo especiales para la víctima de maltrato, si la investigación arroja la existencia de hechos que lo justifiquen.

8. **Medidas pedagógicas y/o formativas, reparatorias o disciplinarias a aplicar.**

Dentro de las medidas que el Comité de Convivencia Escolar puede aplicar, a propuesta del encargado, son:

- a. Medidas de acompañamiento, pedagógicas y/o formativas
- b. Medidas reparatorias
- c. Medidas disciplinarias o sancionatorias.

Todas las medidas anteriores serán aplicadas en conformidad a lo establecido en el reglamento interno de convivencia escolar. Se aplicarán en gradualidad según sea el tipo de falta cometida.

En el caso de las medidas de acompañamiento, pedagógicas o formativas al estudiante agredido, de comprobarse maltrato de parte de un estudiante a otro, el encargado de Ambiente informará al Equipo de Apoyo y profesor jefe de ambos estudiantes de los resultados de la investigación, para que estos desarrollen un plan de acción y/o intervención que ayude a ambos estudiantes a fortalecer el desarrollo de habilidades sociales y comunicacionales que les permitan salir fortalecidos de esta situación, y si la Rectoría lo estimara conveniente, podrán participar en este plan otros profesionales, como psicólogos. Podrían implementarse medidas que favorezcan el desarrollo pedagógico del estudiante agredido. Además, se le informará a la madre, padre o apoderado de ambos estudiantes del plan de trabajo a seguir, quienes deberán dejar constancia escrita de estar en conocimiento del plan de trabajo.

9. **Denuncias infundadas.** En caso de detectarse denuncias manifiestamente infundadas o que den curso a una investigación que desestime del todo la aplicación de medidas por considerarse finalmente infundadas o falsas, el encargado de Ambiente podrá iniciar de oficio una investigación en contra del denunciante por este hecho, todo lo anterior sin perjuicio de los derechos que pueda tener el denunciado injustamente.

10. **Actuación de la Rectoría del Colegio.** La Rectoría del Colegio, una vez que tome conocimiento de una denuncia relativa a maltrato escolar, deberá instruir y asegurar la debida investigación en todas las etapas contenidas en el presente Protocolo. En caso de recibir directamente la denuncia, deberá remitirla al encargado de Ambiente.

En todo momento, y considerando que la Rectoría del Colegio puede ser la última instancia de decisión de las medidas a implementar en el caso, mantendrá la independencia e imparcialidad en el proceso, absteniéndose de manifestar opinión o anticipar juicio.

ACOSO ESCOLAR (BULLYING).

1. Definición: La Ley General de Educación define el acoso escolar como “toda acción u omisión constitutiva de agresión u hostigamiento reiterado (...) por estudiantes que, en forma individual o colectiva, atentan contra otro estudiante, valiéndose para ello de una situación de superioridad o de indefensión del estudiante afectado, que provoque

en este último maltrato, humillación o fundado temor de verse expuesto a un mal de carácter grave, ya sea por medios tecnológicos, o cualquier otro medio, tomando en cuenta su edad y condición”. LGE Art.16 B.

2. Conductas calificadas como acoso escolar regidas por este protocolo. Para facilitar el desarrollo de una sana convivencia al interior de la comunidad educativa, a continuación, se ejemplifican distintas actitudes que constituyen manifestaciones de acoso, para de esta manera reducir y eliminar estas prácticas dentro del Colegio.

Estas definiciones se pueden aplicar a todos los miembros de la comunidad escolar (estudiantes, docentes, asistentes de la educación, apoderados, etc.):

- Criticar constantemente a una persona frente a los demás, produciendo menoscabo.
- Delegar en una persona responsabilidades más allá del ámbito de su competencia.
- Críticas infundadas al desempeño de los estudiantes y colaboradores.
- Gritarle a la gente para que realice acciones (excluye clases de educación física, competencias y otras actividades que, por su naturaleza, implican usar un tono de voz elevado o gritar).
- Contacto físico como golpear, patear, tomar u ocultar objetos de otra persona, lanzar objetos, escupir, tirar del cabello, pellizcar.
- Utilizar nombres despectivos, insultar o hacer comentarios deliberadamente despectivos a una persona.
- Difundir historias desagradables y/o falsas de una persona (verbal o por escrito).
- Alentar a las personas a participar en este tipo de comportamiento.

Ejemplos de acoso étnico:

- Apelación despectiva por su nacionalidad o raza.
- Insultos escritos o verbales por su nacionalidad o raza.
- Chistes racistas.
- Abuso verbal y amenazas.
- Actos físicos que van desde gestos hasta ataques.
- Ridiculizar las diferencias culturales o lingüísticas.
- Daños a la propiedad.
- Incitación a otros a cometer cualquiera de los anteriores.

Ejemplos de acoso religioso:

- Hablar de manera despectiva sobre la religión de otro.

Ejemplos de acoso por discapacidad:

- Chistes abusivos.
- Declaraciones gráficas o escritas inapropiadas sobre discapacidad.
- Conducta amenazante, humillante o dañina.

Ejemplos de acoso por orientación sexual:

- Contar chistes que refuerzan falsos estereotipos relacionados por personas LGBT.
- Mostrar carteles que denigran a personas LGBT.



Para todos los efectos, este protocolo de actuación sigue los mismos procedimientos que el protocolo de maltrato escolar en todas sus etapas y procedimientos. Las medidas que se adopten, serán aplicadas en conformidad a lo establecido en el reglamento interno de convivencia escolar. Se aplicarán en gradualidad, según el tipo de falta cometida.

MALTRATO FÍSICO Y/O PSICOLÓGICO DE ESTUDIANTE A UN ADULTO.

1. Forma de la presentación de la denuncia. La denuncia debe formularse por escrito al encargado de Ambiente, y contener el relato de los hechos, nombre, apellido, teléfono y dirección del denunciante, además de identificar el posible agresor. Si el denunciante fuese un estudiante testigo del hecho, podrá formular la denuncia verbalmente al profesor jefe o al encargado de Ambiente, quienes tomarán nota escrita de la denuncia, previendo en todo momento resguardar la integridad física y psicológica del denunciante. En cualquier caso, el receptor de la denuncia deberá comunicarla de inmediato al encargado de Ambiente. En el mismo acto, el denunciante deberá entregar toda la información posible, de distintas fuentes, ya sean declaraciones, documentos u otros, con el objetivo de comenzar una investigación de los hechos.

2. Acciones a seguir por el encargado de Ambiente una vez recibida la denuncia. Inmediatamente recibida la denuncia, el encargado de Ambiente debe consignarla en el Libro de Registro, iniciando la investigación con los debidos antecedentes que tenga del caso. Debe quedar registro del proceso de investigación (entrevistas, etc.) y la **conclusión** de la investigación.

3. Actuaciones inmediatas a tomar por el Colegio. En conjunto con las medidas adoptadas al momento de recibir las denuncias, el encargado de la investigación deberá tomar todos los resguardos que sean necesarios para proteger los derechos y garantías fundamentales de los intervinientes en la situación de maltrato escolar, cualquiera sea su posición en el caso, como agresor o como agredido, respetando, además, el derecho al debido proceso. Una de las medidas posibles a adoptar a tal efecto será la separación del eventual agresor.

En caso de agresión física a colaboradores del Colegio (docentes, directivos, asistentes de la educación), personal de enfermería (si los hubiere) o quien el encargado de Ambiente designe para ello verificará si existe algún tipo de lesión. De ser así, se llevará al afectado a un centro asistencial para constatar lesiones. El procedimiento de traslado se realizará de acuerdo al protocolo de accidentes, y en caso de demora de ambulancia, se realizará en automóvil.

4. En caso de constatar lesiones a un trabajador del Colegio o apoderado. Siempre que existan lesiones constatadas y si el estudiante agresor es menor de 14 años, se dejará constancia en los Tribunales de Familia que correspondan. Esta acción la realizará el encargado de Ambiente o quien el director designe para ello

Si el estudiante agresor es mayor de 14 años y si es que existen lesiones constatadas, de acuerdo a la Ley 20.084, se dejará constancia en Carabineros.

Esta acción la realizará el encargado de Ambiente o quien el Director designe para ello.



Para todos los efectos, este protocolo de actuación sigue los mismos procedimientos que el protocolo de maltrato escolar en todas sus etapas y procedimientos. Las medidas que se adopten serán aplicadas en conformidad a lo establecido en el reglamento interno de convivencia escolar. Se aplicarán en gradualidad según el tipo de falta cometida.

MALTRATO DE ADULTO A ESTUDIANTE.

1. Forma de presentación de la denuncia. La denuncia debe formularse por escrito al profesor jefe o al encargado de Ambiente, y contener el relato de los hechos, nombre, apellido, teléfono y dirección del denunciante, además de identificar al posible agresor.

Si el denunciante fuese un estudiante testigo del hecho, podrá formular la denuncia verbalmente al profesor jefe al encargado de Ambiente, quienes tomarán nota escrita de la denuncia, previendo en todo momento resguardar la integridad física y psicológica del denunciante.

En cualquier caso, el receptor de la denuncia deberá comunicarla de inmediato al Rector del Colegio. En el mismo acto, el denunciante deberá entregar toda la información posible, de distintas fuentes, ya sean declaraciones, documentos u otros, con el objetivo de comenzar una investigación de los hechos.

2. Acciones a seguir por una vez recibida la denuncia. Inmediatamente recibida la denuncia, el Rector o quien él designe debe consignarla en el Libro de Registro, iniciando la investigación con los debidos antecedentes que tenga del caso. Debe quedar registro del proceso de investigación (entrevistas, etc.) y la **conclusión** de esta última.

Todo esto debe comunicarlo inmediatamente a Departamento de Educación si se tratara de un trabajador.

3. Actuaciones inmediatas a tomar por el Colegio. En conjunto con las medidas adoptadas al momento de recibir las denuncias, quien esté a cargo de la investigación deberá tomar todos los resguardos que sean necesarios para proteger a la posible víctima.

En caso de agresión física a estudiantes, personal de enfermería (si los hubiere) o quien está a cargo de la investigación designe para ello, verificará si existe algún tipo de lesión. De ser así, se llevará al afectado a un centro asistencial para constatar lesiones. El procedimiento de traslado y aviso a la madre, padre o apoderado se realizará de acuerdo al protocolo de accidentes.

En caso de constatar lesiones se dejará constancia en Carabineros, independiente de que el agresor sea colaborador del Colegio o apoderado.

El Rector del Colegio es la persona encargada del manejo comunicacional del caso concreto, quien tendrá que ser informado de los hechos de manera de enfrentar correctamente a la comunidad escolar, y a la prensa, si fuere el caso.

El Rector del Colegio debe informar por correo al Departamento de Educación de la situación y coordinar las acciones a seguir. Toda comunicación enviada a la comunidad educativa debe ser visada por el departamento. Esto incluye comunicados, notas de prensa, radio, etc.

4. Deber de informar a los involucrados. Se informará de la denuncia a todos los involucrados en el caso y sus apoderados. Luego se informará al Comité de Convivencia Escolar del establecimiento de la existencia de esta denuncia. Es importante aclarar que en esta etapa todavía no hay resolución ni sanción, sino solo se da cuenta de que hay una investigación.

5. Responsable de la investigación. La investigación será conducida íntegramente por el Rector o quien este designe, quien dejará constancia escrita del proceso. Si hubiere declaraciones de los involucrados o de terceros, estos deberán firmar la respectiva acta, dando fe de sus dichos.

Se procurará la protección e integridad de quienes declaren en favor o en contra de los involucrados.

6. Duración de la investigación. El investigador contará con cinco días hábiles para culminar la investigación, prorrogable por cinco días más.

Una vez cumplido el plazo e informado del proceso de investigación y sus resultados, el Rector notificará las medidas a implementar, las que deberán ser concordantes con las estipulaciones del Reglamento Interno de Higiene y Seguridad si el adulto involucrado fuera funcionario del Colegio. Si el denunciado es un apoderado/a del Colegio, se procederá en función de lo dispuesto en el Reglamento Interno del Colegio.

7. Medidas de acompañamiento a la víctima. En caso de comprobarse maltrato de parte de un adulto a un estudiante, el Rector solicitará a su equipo directivo un plan de acción y trabajo con el estudiante, de manera de fortalecer su seguridad y desarrollo de habilidades sociales y comunicacionales, así como el apoyo académico necesario.

Si la Rectoría lo estimara conveniente, podrán participar en este plan otros profesionales, como psicólogos.

Además, se le informará a la madre, padre o apoderado del estudiante (o estudiantes) del plan de trabajo a seguir, de lo que se dejará escrita.

8. Actuación de la Rectoría del Colegio. Una vez que tome conocimiento de una denuncia relativa a maltrato escolar, deberá realizar todas las etapas contenidas en el presente protocolo de actuación.

9. Comunicación a las instituciones públicas competentes.

Como consecuencia de un caso de maltrato escolar de un adulto a un menor, con constatación de lesiones, se debe informar a uno de los siguientes organismos: Carabineros, OPT, Fiscalía, PDI o Tribunales de Justicia.

MALTRATO ENTRE ADULTOS.

Podemos identificar las siguientes situaciones:

- Entre funcionarios
- De funcionario a apoderado
- De apoderado a funcionario
- Entre apoderados



Cabe señalar que cualquier acto de maltrato hacia un colaborador del Colegio es considerado un hecho de extrema gravedad.

1. Maltrato entre funcionarios y de funcionario a apoderado

La forma de presentar la denuncia y el procedimiento para abordarla se ceñirá a lo establecido en el Reglamento Interno de Higiene, Orden y Seguridad.

En complemento se aplica al hecho este Reglamento y protocolo junto a la normativa laboral respectiva.

Quien lleva la denuncia y el proceso es el Director del Colegio en coordinación con el Departamento de Educación.

Siempre debe llevarse un proceso de investigación.

2. Maltrato de apoderado a funcionario.

La forma de presentar la denuncia y el procedimiento para abordarla se ceñirá a lo establecido en el Reglamento Interno de Higiene, Orden y Seguridad.

En complemento se aplica al hecho este Reglamento y protocolo junto a la normativa laboral respectiva del Departamento de Educación.

Siempre debe llevarse un proceso de investigación.

Las medidas disciplinarias se ajustarán a las disposiciones del Reglamento Interno del Colegio. Podrán evaluarse que van desde el cambio de apoderado, la denuncia ante redes públicas, así como medidas reparatorias respecto del apoderado.

3. Maltrato entre apoderados: El Colegio ofrecerá los buenos oficios de mediación, si hay voluntad de las partes, teniendo en cuenta la buena convivencia entre los miembros de la comunidad educativa y el bien superior de los estudiantes.

Cabe señalar que los apoderados deben respetar el trato digno y respetuosos establecido en el artículo 10 de la Ley General de Educación, en actividades del Colegio.

Cualquier situación no contenida en este protocolo será sujeto de revisión por parte de las autoridades del Colegio. Del mismo modo, en caso de que algunos de los hechos constitutivos de acoso escolar sea delito o infracción a la integridad del menor, se realizará la denuncia respectiva ante entidades públicas.



ANEXO 7

PROTOCOLO DE SEGURIDAD EN CLASES DE EDUCACIÓN FÍSICA E IMPLEMENTACIÓN DEPORTIVA

CONCEPTOS. La normativa vigente exige prescripciones sobre la seguridad e implementación deportiva en las clases de educación física⁸⁴. En consecuencia, la supervisión y disciplina es de responsabilidad del profesor a cargo del curso.

El Colegio define e implementa prácticas que ayudan a prevenir el riesgo o daño de los estudiantes dentro del recinto escolar o al practicar actividades recreativas deportivas.

Se procura el autocuidado y se evitan las actividades riesgosas, tanto dentro como fuera del establecimiento.

Como Colegio se procura el máximo aprovechamiento de esta asignatura, en cuanto a espacio de aprendizaje tanto el desarrollo de objetivos actitudinales como los curriculares propios de las disciplinas.

Al existir un **encargado del inventario** de implementos deportivos (balones, redes, colchonetas, etc.), recae sobre él la responsabilidad primera de descartar aquellos implementos deportivos en mal estado y reponer cuando sea necesario. No obstante, cuando el (la) profesor (a) detecte materiales o recursos en mal estado, deberá informar inmediatamente a la Unidad Técnica correspondiente.

El Colegio posee mecanismos para fijar todos aquellos implementos y estructuras deportivas que por su naturaleza o mal uso puedan ocasionar accidentes o que sean condiciones inseguras.

Existirá siempre una supervisión eficiente y eficaz hacia el adecuado desempeño de los estudiantes, desde que se inicia la clase hasta la hora en que termina. Incluye una permanente presencia del docente en camarines, resguardando la discreción pertinente hacia la integridad y dignidad de todos los estudiantes.

Durante las clases, bajo ninguna circunstancia los estudiantes permanecerán solos, sin la supervisión de un docente en alguna dependencia, tales como la bodega de almacenaje, camarines o baños.

Los profesores de educación física deben conocer y tener actualizados todos los casos de salud que impiden realizar clases prácticas o casos especiales que requieren rutinas pedagógicas distintas por prescripción médica.

PROCEDIMIENTOS AL INICIO DE LAS CLASES.

1. El profesor tomará el curso en su sala de clases.
2. Verificará la asistencia del curso y la registrará en el Libro de Clases.

⁸⁴ Ord. N° 156 del 26.03.2014 de la Superintendencia de Educación.



3. Chequeará a aquellos estudiantes que no realizarán trabajo físico, identificando las causas: situación de salud u otra.
4. Los estudiantes que no participarán en las actividades físicas serán enviados al Centro de Recursos del Aprendizaje (CRA).
5. Los casos no justificados serán anotados en el Libro de Clases, haciendo el seguimiento ajustado al Reglamento de Buena Convivencia.
6. En el CRA desarrollarán actividades pedagógicas específicas (guías u otras) con temas relacionados a la salud, factores de riesgo y calidad de vida de acuerdo a los objetivos curriculares de la asignatura. Estos serán elaborados por el Departamento de Educación Física, lo que constituirá el trabajo teórico del estudiante correspondiente a esa clase.
7. En el CRA serán supervisados por encargado de esa dependencia.
8. El profesor cautelará que el resto de los estudiantes se dirija a camarines con la debida celeridad.
9. El profesor promoverá que el equipamiento de los estudiantes no exceda los 10 minutos, así aprovechará al máximo el desarrollo de la clase.

PROCEDIMIENTO EN EL DESARROLLO DE LAS CLASES.

1. El profesor verificará con la debida anticipación las condiciones climáticas y recomendaciones que la autoridad exija a los colegios, debido a alguna preemergencia, emergencia, alerta ambiental, radiación ultravioleta, lluvias u otra.
2. El profesor tomará todas las remediales necesarias en atención a lo expuesto en el punto anterior. Por ejemplo, verificar el lugar físico disponible y adecuado para la realización de la clase y el estado en que este se encuentra.
3. El profesor, con la debida anticipación, solicitará los materiales o recursos deportivos necesarios para el desarrollo de las clases al encargado de estos.
4. El profesor igualmente debe cautelar que estos recursos estén en buen estado e informar cualquier irregularidad al respecto.
5. El profesor en cada clase deberá hacer hincapié en el uso responsable y correcto de los elementos y accesorios deportivos, y sus riesgos en caso de mala utilización.
6. En caso de accidente durante la clase se procederá de la siguiente manera:
 - Profesor evalúa la lesión y presta la primera ayuda.
 - Inmediatamente se deriva a Inspectoría, al encargado de salud, para proceder de acuerdo al protocolo correspondiente.

PROCEDIMIENTO PARA LA FINALIZACIÓN DE CLASES.

1. El profesor velará que el estudiante realice su aseo personal como corresponde.
2. Hará un seguimiento a aquellos estudiantes que no cumplen con el punto anterior.



3. El profesor cautelará que el camarín quede ordenado y en condiciones normales (llaves cerradas, etc.). Avisará de objetos perdidos a Inspectoría.
4. El profesor velará por entregar el implemento deportivo y guardar este en el espacio habilitado por el Colegio.

Cualquier situación no contenida en este protocolo será sujeto de revisión por parte de las autoridades del Colegio.



ANEXO N° 8

PROTOCOLO DE PREVENCIÓN, RETENCIÓN, APOYO Y ABORDAJE DE EMBARAZO, MATERNIDAD Y PATERNIDAD ADOLESCENTE.

El Colegio promueve la vivencia de una afectividad y sexualidad integrada desde la visión de la antropología cristiana, apoyando en la realización del proyecto de vida de cada estudiante. En este sentido, y de modo congruente con la normativa sobre protección a los alumnos en dichas condiciones, el establecimiento acompaña al joven -adoptando facilidades académicas y organizativas- y de ese modo apoya la retención del mismo, a efectos de que se pueda cumplir en dicho contexto la propuesta educativa y la promoción escolar.

FORMACIÓN EN AFECTIVIDAD Y SEXUALIDAD. El Colegio implementará políticas de formación para sus estudiantes en materia de sexualidad y afectividad, considerando siempre la inspiración católica que lo define.

Corresponde a los padres, madres y apoderados la principal responsabilidad en la formación de esta materia, correspondiéndole al Colegio únicamente un rol secundario.

En nuestro Colegio la formación de sexualidad siempre se da en el contexto del amor y la labor subsidiaria que se asigna a la familia.

“La educación para el amor como don de sí mismo constituye también la premisa indispensable para los padres, llamados a ofrecer a los hijos una *educación sexual* clara y delicada. Ante una cultura que «banaliza» en gran parte la sexualidad humana, porque la interpreta y la vive de manera reductiva y empobrecida, relacionándola únicamente con el cuerpo y el placer egoísta, el servicio educativo de los padres debe basarse sobre una cultura sexual que sea verdadera y plenamente personal. En efecto, la sexualidad es una riqueza de toda la persona -cuerpo, sentimiento y espíritu- y manifiesta su significado íntimo al llevar la persona hacia el don de sí misma en el amor.

La educación sexual, derecho y deber fundamental de la familia debe realizarse siempre bajo su dirección solícita, tanto en casa como en los centros educativos elegidos y controlados por ellos. En este sentido, la Iglesia reafirma la ley de la subsidiariedad que la escuela tiene que observar cuando coopera en la educación sexual, situándose en el espíritu mismo que anima a los padres.⁸⁵

El Colegio trabaja factores de protección y autocuidado en las asignaturas de Orientación, Ciencias Naturales y Biología, Filosofía, Religión y otras instancias formativas, como acompañamiento escolar, jornadas, retiros, encuentros padre-hijo, madre-hija.

CONCEPTOS

Embarazo, maternidad y paternidad adolescente. El Colegio resguarda el **derecho a la trayectoria educativa** de las alumnas embarazadas, alumnas madres y de los estudiantes progenitores adolescentes en cumplimiento de la legislación vigente. Al

⁸⁵ Familiares Cosortio, Juan Pablo II 1981



respecto, la Ley General de Educación (LGE) indica; “Art. 11. *El embarazo y la maternidad en ningún caso constituirán impedimento para ingresar y permanecer en los establecimientos de educación de cualquier nivel, debiendo estos últimos otorgar las facilidades académicas y administrativas que permitan el cumplimiento de ambos objetivos*”.

La Circular N° 193 del 15.03.2018 de la Superintendencia de Educación refrenda esta prescripción legal protegiendo la retención y trayectoria educativa de los estudiantes.

Criterios generales para toda estudiante embarazada, madre y padre adolescente.

- El Colegio otorgará apoyo y orientación a la estudiante embarazada o madre y/o al estudiante progenitor, a través del acompañamiento pedagógico y curricular que defina el Colegio.
- Es a las madres, padres y apoderados a quienes corresponde el cuidado y control de las estudiantes en situación de embarazo, no pudiendo delegar estas responsabilidades en el Colegio. Corresponde al Colegio únicamente dar las facilidades a las estudiantes en situación de embarazo para que puedan llevar esta situación de la mejor manera posible y cumplir con su formación académica.
- Es deber de la madre, padre o apoderado de un adolescente en situación de embarazo, maternidad o paternidad informar en el establecimiento educacional que la o el estudiante se encuentra en esta condición. El Director del Colegio o el profesor jefe les informará sobre los derechos y obligaciones, tanto del o de la estudiante, como de la familia y del establecimiento educacional.
- El mismo deber tendrá la alumna en situación de embarazo de informar al Colegio. Si la estudiante no hubiere informado a su madre, padre o apoderado de su condición, el Colegio deberá informárselo. Para tales efectos, se citará personalmente a la madre, padre o apoderado a una reunión, en la cual se les pondrá en conocimiento de la situación.
- Serán tratados con respeto por todos los integrantes de la comunidad educativa. No serán discriminados arbitrariamente.
- Tendrán derecho a continuar sus estudios en el Colegio con las mismas posibilidades que el resto de los estudiantes y de acuerdo a las condiciones definidas en la legislación vigente.
- Serán tratados con los mismos deberes y derechos que sus pares, en relación a las exigencias conductuales.
- Tendrán derecho a participar en el Centro de Estudiantes y en todo tipo de eventos, como en la ceremonia de graduación, celebraciones internas y/o actividades extra programáticas (siempre que se encuentren aptos física y psicológicamente).
- La estudiante embarazada y madre tendrá derecho a asistir a clases durante todo el embarazo y a retomar sus estudios después del parto. La decisión de dejar de asistir las últimas semanas del embarazo o postergar la vuelta a clases después del parto dependerá exclusivamente de las indicaciones médicas orientadas para velar por la salud de la joven y de su hijo.
- El Colegio otorgará apoyo y orientación a la alumna embarazada o madre y/o al estudiante progenitor, a través del acompañamiento que defina el Colegio.

- Se establecerán criterios para la promoción con el fin de asegurar que los estudiantes cumplan efectivamente con los aprendizajes y contenidos mínimos establecidos en el plan de estudios.
- El Colegio (ej. coordinador de ciclo) previo acuerdo con la Dirección Académica, concordará con el estudiante un calendario flexible, brindándole el apoyo pedagógico necesario. Una vez finalizado el año escolar, el estudiante será promovido de acuerdo a su rendimiento académico.
- No se exigirá el 85% de asistencia a clases durante el año escolar a los estudiantes en estado de embarazo, maternidad o paternidad adolescente, por lo que podrán ser promovidos con una asistencia menor al 85% cuando sus ausencias sean justificadas por los médicos tratantes. A la vez, las inasistencias que tengan como causa directa situaciones derivadas del embarazo, parto, *posparto*, período de lactancia, control de niño sano y enfermedades del hijo menor de un año, se considerarán válidas cuando se presente un certificado médico, carné de salud, tarjeta de control u otro documento que indique las razones médicas de la inasistencia.
- En caso de que la estudiante en situación de embarazo o maternidad tenga una asistencia a clases menor a un 50% durante el año escolar, el Director del Colegio tiene la facultad de resolver su promoción. Lo anterior en conformidad con las normas establecidas en los decretos exentos de Educación N° 511 de 1997, 112 y 158, ambos de 1999 y 83 de 2001, o los que se dictaren en su reemplazo.
- Las estudiantes estarán eximidas de clases de educación física hasta el término del puerperio (seis semanas después del parto). En casos calificados y de acuerdo a lo que indique su médico tratante, este plazo puede extenderse.

Respecto del periodo de maternidad y paternidad.

- El Colegio brindará el derecho a la madre adolescente a decidir el horario de alimentación del hijo, que debiera ser como máximo una hora, sin considerar los tiempos de traslado, evitando con esto que se perjudique su evaluación diaria. Este horario debe ser comunicado formalmente al establecimiento educacional durante la primera semana de ingreso de la estudiante.
- Cuando el hijo menor de un año presente alguna enfermedad que requiera de su cuidado específico, según conste en un certificado emitido por el médico tratante, el Colegio dará, a la madre y/o al padre adolescente, las facilidades pertinentes, considerando especialmente que esta es una causa frecuente de deserción escolar *posparto*.



ANEXO N° 9

PROTOCOLO DE ACTUACIÓN FRENTE A SITUACIONES DE ROBOS, HURTOS Y FALSIFICACIONES EN EL COLEGIO.

CONCEPTOS: Ante el extravío de alguna de las pertenencias de cualquier miembro de la comunidad educativa pastoral salesiana, el afectado puede informar de forma presencial al encargado de Ambiente, aportando antecedentes iniciales que permitan resolver la situación. A partir de este hecho se activará el siguiente protocolo.

PROCEDIMIENTO. Ante el extravío de especies personales ocurridas en el interior del Colegio:

1) Acoger el relato del afectado.

1. La persona encargada de acoger el relato deberá ser el encargado de Ambiente. La persona que recibe el caso debe proceder con diligencia y rapidez, dejando constancia por escrito de los hechos relatados. Si esto ocurre al término de la jornada, debe retomar el caso a primera hora del día siguiente.

2. Quien acoge el relato se deberá comunicar con el Rector, para informarle del hecho y posteriormente citar a los apoderados para informarles de la situación.

3. Si la situación afectare a un trabajador del Colegio, se informará al Director, quien implementará el procedimiento del Reglamento Interno de Orden, Higiene y Seguridad.

4. Se deberá dejar constancia escrita del hecho, señalando lo más explícito posible los siguientes antecedentes: fecha, hora, lugar, tipo de especie sustraída, detalles del momento en que se descubre el hecho, datos anexos.

5. Serán documentos necesarios e imprescindibles para actuar sobre el caso:

- Constancia escrita del hecho.
- Grabación del circuito de cámaras del colegio, si la hubiere.

6. Se podrá citar, según sea el caso, al Comité de Buena Convivencia Escolar para dar a conocer la situación y determinar la aplicación de medidas establecidas en el Reglamento Interno de Convivencia Escolar.

7. Según sea el caso, el colegio podrá poner en conocimiento a las autoridades públicas correspondientes.

8. Las medidas formativas, pedagógicas, de acompañamiento, sancionatorias y de reparación serán aquellas indicadas en el Capítulo sobre Debido Proceso Escolar.

Se debe considerar que el colegio prohíbe el ingreso de objetos de valor que no sean estrictamente necesarios para la actividad académica.

Todos los útiles y prendas deben estar marcados.



ANEXO N° 10

PROTOCOLO ANTE SALIDA MASIVA DE ESTUDIANTES SIN AUTORIZACIÓN EXPLÍCITA DE APODERADOS NI DE LA AUTORIDAD DEL ESTABLECIMIENTO

Ante la eventualidad de que un estudiante o grupo de estudiantes del ciclo de enseñanza media (7° a IV° medio) se retire del establecimiento sin la autorización previa, explícita y formalmente comunicada de parte de su apoderado, y sin la autorización de la autoridad responsable según lo estipulado en el **Art. 54** del RIE del establecimiento, el Colegio realizará, a través del Área de Ambiente y Convivencia, el siguiente procedimiento:

1. Sucedidos los hechos, deberá cerciorarse si realmente el alumno/a no se encuentra en el establecimiento educacional. Para ello cotejará la asistencia real de ese momento respecto del último control de asistencia registrada, antes de suscitarse el evento.
2. Cotejada la asistencia, deberá generar la lista de estudiantes que efectivamente se retiraron del establecimiento sin la autorización respectiva.
3. Conformada la lista, deberá Informar a los apoderados de la ocurrencia del hecho, primero de forma general y luego en forma particular, utilizando para ello los medios de comunicación disponible y oportuna. (mensajería, telefonía, correo electrónico, etc.) teniendo como prioridad la toma de conocimiento del apoderado de los hechos en desarrollo.
4. Citará para que en un plazo no superior a dos días de ocurrido los hechos, los apoderados de los estudiantes involucrados ratifiquen su toma de conocimiento sobre lo ocurrido, dejando un registro escrito de este acto.
5. Registrará en la hoja de vida del estudiante los hechos acontecidos.

El presente protocolo no exime de evaluar aplicar sanciones a los estudiantes, que reiteren la salida del colegio sin la debida autorización de sus apoderados.

De ser solicitado, la Dirección tiene la obligación de informar a las autoridades competentes (fiscalía o tribunales), la relación de los hechos y/o el registro de los estudiantes involucrados en la salida no autorizada.

Durante todo el procedimiento se deberá garantizar la protección de todos los alumnos involucrados, resguardando el debido proceso (ser informado, ser escuchado, poder apelar), elemento fundamental de nuestra convivencia escolar.



ANEXO N° 11

PROTOCOLO DE ACCIÓN FRENTE A SITUACIONES DE CARÁCTER GRAVE EN LA ALTERACIÓN DEL ESTABLECIMIENTO

INGRESO AL COLEGIO POR PARTE DE PERSONAS AJENAS AL COLEGIO (“turba”).

1. Definición: “Entrar en morada ajena contra la voluntad de su morador, no tan solo la vivienda de la familia, sino que las oficinas y espacios que el titular del derecho ha reservado para su trabajo o uso privado, y en donde guarda sus pertenencias exclusivas.”

El ingreso al colegio de personas ajenas al colegio con la finalidad de causar daños y alterar el proceso educativo:

- Es un delito.
- El artículo 144 del Código Penal sanciona este hecho. Los Tribunales de Justicia aplican estas medidas.

2. Procedimiento de actuación:

- Si se produce intento de ingreso de personas ajenas al colegio o de daño a sus instalaciones, se cerrará el acceso al colegio si se cuenta con el tiempo para realizarlo.
- El Coordinador de Ambiente o algún miembro del Comité de emergencia, activará de inmediato la alarma del colegio.
- De forma paralela se llamará a Carabineros, quienes deberán dar las instrucciones a seguir.
- Los coordinadores por piso activarán de inmediato el plan de evacuación de los estudiantes hacia zona de seguridad, apoyando a los cursos.
- El profesor de cada clase deberá proceder de inmediato a la evacuación de los estudiantes hacia la zona de seguridad.
- El profesor irá al final y llevará el libro de clases (para poder pasar lista y asegurarse que está con todos sus estudiantes en zona de seguridad).
- En el lugar de evacuación pasará lista para asegurarse de tener a todos los estudiantes.
- Los estudiantes deben permanecer en el lugar, estando junto a sus compañeros de curso.
- Los coordinadores de evacuación revisarán cada sala, baño, dependencia, etc. para asegurarse que no existe ningún estudiante en el lugar.
- Si los estudiantes están en recreo o en horario de almuerzo se dirigirán al lugar de evacuación, apoyados por docentes y asistentes de la educación.
- En caso de producirse en horario de recreo, los profesores se dirigirán al lugar de evacuación con los libros de clases para acercarse al curso al que le correspondería en el horario siguiente. Pasará lista y mantendrá a los estudiantes juntos, como curso.
- Si se produce intento de daños como romper vidrios, los profesores deben solicitar que todos sus estudiantes se resguarden bajo sus mesas. Cuando vea condiciones de seguridad se procede a evacuación.



- Ante cualquier riesgo de posibilidad de ataque a vidrios, es necesario mantener cortinas cerradas y a los niños alejados de los ventanales (si es que no pone en riesgo la integridad de los alumnos)

3. Luego de la evacuación

- Carabineros revisará el lugar y solo si lo autoriza, el personal del colegio ingresará a las dependencias del colegio para verificar el estado.
- Se efectuará comunicación a las familias, para retirar a sus hijos del colegio. El retiro de los estudiantes, debe efectuarse con orden por el apoderado del estudiante e informando al profesor a cargo del curso.
- El retiro de los estudiantes será dirigido por Encargados de Ambiente o Inspectores de nivel de los respectivos cursos de los que es responsable, de acuerdo a las instrucciones que se les indique.
- Los profesores irán consignando en el libro de clases los alumnos retirados.
- Los apoderados y estudiantes deben respetar estas indicaciones, para que el colegio pueda resguardar la seguridad de cada alumno.
- Se verificará estado de cada colaborador (profesor y asistente de la educación)



ANEXO N° 12 SISTEMA DE ACOMPAÑAMIENTO SALESIANO

OBJETIVO GENERAL

Mejorar los resultados académicos y conductuales de los estudiantes del colegio Salesiano Santo Domingo Savio a través de una mejor estructuración de los procedimientos de seguimiento del rendimiento y conducta de los estudiantes.

OBJETIVOS ESPECÍFICOS

1. Ordenar eficaz y eficientemente los procedimientos utilizados para el seguimiento.
2. Buscar las soluciones adecuadas para acompañar y mejorar la situación en que cada estudiante se encuentre.

Cuando un estudiante llega a un área determinada para acompañarlo salesianamente se deben considerar los siguientes pasos y/o momentos:

1. Escuchar con el corazón para ganarse la confianza, respeto y cariño del estudiante
2. Conocer las verdaderas razones de un comportamiento determinado.
3. Guiar al estudiante a que reflexione lo que es mejor para su vida, de acuerdo a los valores propuestos en nuestro PEPS.
4. Motivar al estudiante a que establezca meta(s) y los pasos para alcanzarla(s).
5. Realizar seguimiento al camino que va a comenzar a recorrer el estudiante.
6. Sistematizar los logros y/o estancamiento de las metas propuestas de manera de entregar información objetiva al área que precede.
- 7.

Procesos a seguir	<u>De los estudiantes con Problemas de Comportamiento</u>
Profesor Jefe	1ª semana de clases el profesor(a) jefe, recibe informe del estudiante por parte de Orientación; el seguimiento del profesor jefe comienza con entrevista al apoderado y apertura de carpeta de seguimiento del alumno. Si al 15 de abril el estudiante no muestra superación, a pesar del acompañamiento salesiano y trabajo formativo realizado por el docente este presentará carpeta con todos los antecedentes y evidencias a orientador.
Orientación	Una vez recibida y analizada la carpeta con antecedentes y evidencias el Orientador debe entrevistar al apoderado para informar el cambio de estación y las estrategias a trabajar. En forma paralela acompañar al estudiante. Si al 15 de mayo el estudiante no muestra superación, el Orientador presentará este presentará carpeta con todos los

	antecedentes y evidencias a la Coordinación del área ambiente y/o pastoral.
Coordinación Área Ambiente y/o Coordinación Área Pastoral	Una vez recibida y analizada la carpeta con antecedentes y evidencias la Coordinadora del Área Ambiente y /o pastoral deben entrevistar al apoderado para informar el cambio de estación y las estrategias a trabajar. En forma paralela acompañar al estudiante. Si al 15 de junio el estudiante no muestra superación, la coordinadora general de ambiente y/o coordinador área pastoral, presentará carpeta con todos los antecedentes y evidencias al Consejo de Evaluación.
Consejo de evaluación.	Durante el mes de julio , el consejo de evaluación encabezado por el departamento de orientación en conjunto con los coordinadores del área pedagógica, pastoral, apoyo , ambiente e, los profesores jefe, y/o de asignatura y el equipo PIE, revisarán en conjunto los antecedentes y evidencias de los estudiantes del Sistema de acompañamiento Salesiano tomando las decisiones pertinentes para la continuidad de los estudiantes en el Sistema de Acompañamiento, las medidas formativas, sancionatorias, disciplinarias, los cambios de estación, llegando inclusive a la evaluación de la posible cancelación de matrícula (Proceso descrito en el Art. 129, letra h) o la evaluación de la expulsión (Proceso descrito en el Art. 129, letra i).

Independiente de las estaciones que conforman el sistema de acompañamiento salesiano, si durante el año hubiera alguna situación grave que involucre a algún estudiante podrá haber una variación en cuanto el momento en que alguna área atienda al estudiante, como también se podrá flexibilizar el lapso de tiempo que permanezca el estudiante en un área determinada.

Procesos a seguir	<u>De los estudiantes con Problemas de Rendimiento</u>
CASA QUE ACOGE	Es una estrategia orientada al apoyo pedagógico con los estudiantes repitentes y/o con riesgo de repitencia, fuera de la jornada de clases, en la que el apoderado y el estudiante deben adquirir un compromiso de asistencia y trabajo permanente con el/la encargada(o) del Proyecto.
PIE	Es una estrategia orientada al apoyo de estudiantes con NEE transitorias y

	permanentes, en la que el apoderado debe cumplir con requisitos previos.
ATENCIÓN DIFERENCIADA	Es una estrategia orientada al apoyo de estudiantes con NEE transitorias que no pertenecen al PIE.

Artículo 9º De la socialización a los profesores del acompañamiento a los estudiantes

Entrevista de Socialización Inicial (marzo):

- Departamento de orientación entrega la nómina de estudiantes del sistema de acompañamiento 2020 a cada profesor jefe y coordinadores de áreas.
- Área pedagógica entrega nómina de estudiantes de casa que acoge y atención diferenciada. **Consejo de Evaluación Primer semestre (Mes de julio):**
- Revisar casos 2020 y avance del trabajo por estación. Y posibles ingresos al SAS.

Consejo de Evaluación Segundo Semestre (Mes de noviembre):

- Evaluación casos del año en curso y seguimiento de casos para el año siguiente.

Artículo 10º Procedimiento de Apelación

En los casos de NO renovación de matrícula el apoderado podrá apelar según lo establece la ley de inclusión y el colegio se ajustará a los procedimientos que dicha ley demanda.



ANEXO N° 13
PROTOCOLO DE ACTUACIÓN ANTE SITUACIONES CONTEMPLADAS EN LA LEY
AULA SEGURA LEY N° 21.128

La ley N° 21.128, conocida como “Aula Segura” tiene por objeto fortalecer las facultades de los directores en aquellos casos en que se requiera sancionar una falta grave o extremadamente grave con la expulsión o la cancelación de la matrícula. Las medidas de expulsión y cancelación de matrícula sólo podrán aplicarse cuando: Sus causales estén claramente descritas en nuestro Reglamento Interno o Afecten gravemente la Convivencia Escolar.

<u>ETAPAS DEL PROCESO</u>	<u>ACCIONES</u>	<u>RESPONSABLES</u>
Detección de la situación	Cuando un miembro de la Comunidad Educativa Pastoral presencia y/o se le informe un hecho dentro del marco de la Ley Aula Segura, TIENE que informar a Rectoría y a Coordinación de Ambiente.	-Toda la Comunidad Educativo Pastoral. -Rectoría. - Coordinación de Ambiente.
Entrevista con Involucrados.	Al identificar a él o los involucrados, será entrevistado, para llevar el diálogo y recopilación de datos, quedando registro de la entrevista en documento Diálogo con Estudiantes, así como de la acción cometida registrándose en Hoja de Vida.	-Coordinación de Ambiente. -Persona designada.
Llamada a Padre, Madre y/o Apoderado.	Se llamará inmediatamente una vez recopilados los antecedentes para informar lo ocurrido y solicitar la presencia inmediata en el Colegio. Esta llamada quedará registrada en el acta de entrevista de la bitácora de Coordinación de Ambiente.	-Coordinación de Ambiente. -Persona designada.

Siempre se entenderá que afectan gravemente la convivencia escolar los actos cometidos por cualquier miembro de la comunidad educativa, tales como profesores, padres y apoderados, alumnos, asistentes de la educación, entre otros, de un establecimiento educacional, que causen daño a la integridad física o síquica de cualquiera de los miembros de la comunidad educativa o de terceros que se encuentren en las dependencias de los establecimientos, tales como:

- Agresiones de carácter sexual.

- Agresiones físicas que produzcan lesiones.
- Uso, porte, posesión y tenencia de armas o artefactos incendiarios.
- Actos que atenten contra la infraestructura esencial para la prestación del servicio educativo por parte del establecimiento.

Marco Legal:

Código Penal Art. 361 al 366

Ley 17.798, Decreto 400 Control y tenencia de Armas Ley 20.536, Violencia Escolar.

❖ En caso de ser Estudiante.

Llamada a Carabineros de Chile o Policía de Investigaciones de Chile	Se realizará llamada a entidades policiales para solicitar la presencia de ellos y así iniciar las acciones legales correspondientes según sus Propios Protocolos.	-Coordinación de Ambiente. -Persona designada.
Información a Padre, Madre y/o Apoderado.	Al momento de la llegada del adulto responsable del estudiante, se le informará de lo ocurrido y de la activación de protocolo Aula Segura, así como los procesos y tiempos que se especifican en la Ley 21.128, dejando registro de esta entrevista en documento de Atención Apoderados.	- Rectoría -Coordinación de ambiente. -Persona designada.
Inicio de proceso Sancionatorio.	Al momento de informar al apoderado sobre lo ocurrido, se notifica la suspensión del estudiante por 10 días hábiles, dejando registro de la medida en libro de clases.	-Coordinación de ambiente. -Persona designada.
Información a entidad policial.	Al momento de la llegada de la unidad policial, se informa lo ocurrido, siendo ellos los que realizan las acciones según sus Propios Protocolos y Procedimientos, dejando registro de ello en documento de Entrevistas con Entidades Externas. ❖ En caso de que el apoderado o adulto responsable demore en llegar, serán trasladados por policías a unidad policial acompañados por funcionario del Colegio en caso de ser necesario.	-Coordinación de Ambiente. -Persona designada.

<p>Notificación</p>	<p>Posterior a los 10 días de suspensión del estudiante y luego de la recopilación de todos los antecedentes de la acción, Rectoría notifica al apoderado la decisión de Expulsión o Cancelación de Matrícula o la no aplicación de la medida, se cita una nueva entrevista, dejando registro de ello en documento de Atención de Apoderados, así como en Hoja de Vida del estudiante. En caso de que el apoderado no acuda a la entrevista o decida no firmar, se enviará notificación vía correo certificado a domicilio. Dejando registro de ello en Hoja de Vida del estudiante.</p>	<p>-Rectoría - Coordinación de ambiente. -Persona designada.</p>
<p>Reconsideración</p>	<p>El estudiante o su apoderado pueden solicitar una reconsideración de la medida disciplinaria, vía correo electrónico o carta dirigida a Rectoría, durante los 5 días hábiles siguientes a la notificación de la medida. Manteniendo estos días la medida de suspensión del estudiante.</p>	<p>-Apoderado. - Estudiante.</p>
<p>Consulta Consejo de Profesores.</p>	<p>Rectoría cita a Consejo de Profesores que realizan clases en curso del estudiante, para consultar y exponer los antecedentes de lo ocurrido, así como la apelación recepcionada. Quedando registro de ello en acta firmada por todos los docentes.</p>	<p>-Rectoría. - Coordinación de Ambiente. -Consejo de Profesores.</p>
<p>Resolución</p>	<p>En caso de aceptar la apelación, se cita nuevamente al apoderado a entrevista y se informa de la medida, dejando registro de ello en documento de Entrevista de Apoderados, así como en Hoja de Vida del Estudiante. En caso de no aceptar la apelación, se notifica en nueva entrevista al apoderado, dejando registro de ello en documento de Entrevista de Apoderados, así como en Hoja de Vida del Estudiante. Si el apoderado se niega a firmar, se envía por carta certificada a domicilio, dejando registro de ello en Hoja de Vida del</p>	<p>-Rectoría. - Coordinación de Ambiente. -Persona designada.</p>

	Estudiante.	
Información a entidades Ministeriales.	En caso de rechazar la apelación del estudiante, se tiene un plazo de 5 días hábiles para notificar a SUPEREDUC la resolución, siendo esta entidad la encargada de reubicar al estudiante.	-Rectoría. - Coordinación de Ambiente.